DUAS SECÇÕES

DIARIO DE PERNAMBUCO

EDICÃO DE 16 PAGINAS

JORNAL MAIS ANTIGO EM CIRCULAÇÃO NA AMERICA LATINA

A. J. de Miranda Falcão, Fundador

RECIFE — PERNAMBUCO — BRASIL | N. 143 — ANNO 112 | QUARTA-FEIRA, 28 DE ABRIL DE 1937

Designado o general Emilio Lucio Esteves para executar o estado de guerra no Rio Grande do Sul

A RESIGNAÇÃO NA HORA PRESENTE EQUIVALE A PERDER A FÉ E A CONFIANÇA NOS DESTINOS DA DEMOCRACIA BRASILEIRA

ANALYSANDO O MOMENTO POLITICO ACTUAL O SR. OCTAVIO MANGABEIRA ACCUSA O SITUACIONISMO FEDERAL DE ENVOLVER O CASO DA SUCCESSÃO NUM AMBIENTE DE APPREENSÕES

No meio de grande tumulto o sr. Barretto Pinto tenta inutilmente ler um manifesto dos integralistas — Aggredidos em termos pesados, os parlamentares protestam energicamente — Os discursos dos srs. Pedro Aleixo e Café Filho — "O sr. Barretto Pinto continúa a desempenhar o papel de palhaço nesta casa!"

RIO, 27 (A. M.) — A Camara se reuniu hoje sob a presidencia do sr. Antonio Carlos.

No expediente o sr. Octavio Mangabeira tratou da situação politica recordando os precedentes do actual momento, a revolução de 30 e o periodo discricionario. Focalizou em seguida uma a uma as responsabilidades que resultam de taes precedentes para o governo, para as forças armadas e para a propria nação.

Examinou o panorama de nossa democracia. Depois de uma ausencia de voto durante sete annos, pretende-se envolver o caso da successão, que deve ser natural, num ambiente de appreensões que é signal de enfermidade organica.

Cita os casos dos srs. Armando de Salles, Flores da Cunha e Antonio Carlos que tiveram a excommunhão do Cattete porque ousaram intervir por conta propria no problema successorio.

Dará o seu voto ao sr. Antonio Carlos como protesto contra este systema barbaro e selvagem de trucidamento dos amigos. Lembra o caso do sr. Pedro Ernesto, um dos fundadores e mantenedores da situação dominante, que hoje se acha recolhido a uma prisão incompativel com a sua categoria de governador.

O sr. Getulio Vargas na verdade pretende permanecer no governo confiado na sua estrella que o já favoreceu em tres movimentos, 30, 32 e 35.

Commentando ironicamente o plano do convenio nacional, refere-se á doutrina de um candidato unico e diz que não é possivel que, emquanto outras republicas do continente escolhem pelas urnas os seus governos, seja o Brasil incapaz de o fazer da mesma maneira.

A ATTITUDE DO P. C.

O Partido Constitucionalista acaba de tomar uma attitude. Que cada partido faça o mesmo.

Concluiu o sr. Octavio Mangabeira declarando que a resignação equivale a perder a fé e a confiança nos destinos da democracia brasileira.

A RESPOSTA DO SR. PEDRO ALEIXO

Em seguida o sr. Pedro Aleixo respondeu ao discurso do sr. Octavio Mangabeira. Começou o deputado mineiro lastimando-se do tempo não permittir uma analyse da oração do seu collega, que fôra cadente na sua critica.

Affirmou que a preoccupação do governo era a manutenção da ordem e a defesa do regimen.

— "Não é possivel qualquer accusação tendo-se em vista apenas as apparencias. Na investida do sr. Octavio Mangabeira somente se nota o animo combativo do accusador."

Declarou tambem o sr. Pedro Aleixo que tinha fé nos destinos do paiz:

— "A lei ha de imperar. Onde quer que ella fosse violada, ahi estava o poder publico para punir o culpado."

Concluiu proclamando que fé identica tem no sr. Octavio Mangabeira e declarando-se certo de que na luta ora travada no paiz, o Brasil se affirmaria livremente como uma democracia compativel com a civilização moderna.

UMA TENTATIVA DO SR. BARRETO PINTO

Seguiu-se com a palavra o sr. Barreto Pinto que passou a ler o manifesto do sr. Plinio Salgado. A leitura despertou vehementes protestos de todos os lados. Originou-se grande tumulto que não permittia que o sr. Barreto Pinto articulasse uma palavra siquer.

Quando o sr. Barreto Pinto á leitura do manifesto disse que o plebiscito convocado pelos integralistas seria a voto descoberto, ouviu-se um profundo oh! e os protestos redobraram de intensidade, dando o orador por concluido o seu discurso.

As galerias e as tribunas repletas de integralistas estrugiram em vivas e anauês, aggredindo em termos pesados os parlamentares. Estabeleceu-se tremendo tumulto, emquanto soavam todos os tympanos.

A Camara em peso exigiu a expulsão dos camisas-verdes o que foi effectuada no meio da mais tremenda assuada. Preso o sr. Raymundo Barbosa Lima, chefe provincial que dirigia o movimento de perturbação de ordem.

O sr. Amaral Peixoto exaltadissimo correu e agarrou um dos agitadores. Os deputados intervieram evitando assim um incidente.

No meio do tumulto, o sr. Café Filho requereu que o discurso do sr. Barreto Pinto não constasse dos annaes da casa, sendo sua proposta applaudidissima.

PALHAÇO DA CAMARA

O sr. Belmiro Medeiros apontando o sr. Barreto Pinto gritava entre applausos: "Barreto continu'a a desempenhar o papel de palhaço nesta casa!"

Seguiu-se com a palavra o sr. Pedro Aleixo que exprimiu toda a sua revolta contra o que acabava de succeder. Concluiu dizendo que o integralismo não era uma organização democratica. Bastava o inqualificavel acto de desacato ás autoridades que é a melhor prova dos propositos dos adeptos do sr. Salgado.

O sr. Pedro Aleixo accrescentou que a sua exaltação decorria de sua fé na democracia brasileira.

Depois de varios oradores, favoraveis e contrarios, o sr. Pedro Aleixo conseguiu uma formula apaziguadora, dentro do regimento da casa.

O presidente exerceria a censura no discurso do sr. Barreto Pinto, não sendo publicado o manifesto.

Assim, não se precisaria votar o requerimento do sr. Café Filho, o qual alguns deputados julgavam perigoso ao presidente.

Dahi em deante a sessão proseguiu com calma, não havendo numero para votações, passando-se á materia em discussão.

TERIAM OS NACIONALISTAS ENTRADO NOS ARREDORES DE BILBÁO E CAPTURADO CERCA DE 80 CANHÕES ABANDONADOS PELOS BASCOS

NOTICIAS DE PARIS CONFIRMAM A OCCUPAÇÃO DAS LOCALIDADES DE ERMUS, EIBAR E DURANGO PELAS TROPAS DO GENERAL MOLA — A TOMADA DE MARQUINA E LEQUEITIO

AVIÕES REVOLUCIONARIOS VOARAM HONTEM SOBRE MADRID E VALENCIA CAUSANDO TERRIVEIS ESTRAGOS E GRANDE NUMERO DE MORTOS — MOTRIL SOB O BOMBARDEIO DA ARTILHARIA VERMELHA

As bombas nacionalistas destruiram completamente a cidade de Guernica, considerada o santuario sagrado do povo basco — Innumeros mortos pela acção das metralhadoras inimigas

LONDRES, 27 (H.) — Um despacho procedente de Saint Jean de la Luz informa que os nacionalistas occuparam ao meio dia, a cidade de Lequeitio.

BOMBARDEADO MOTRIL

ALMERIA, 27 (U. P.) — Um ataque das forças governistas contra as posições nacionalistas nas immediações de Motril, foi repellido com graves perdas para os atacantes.

Os aviões governistas bombardearam Motril causando 11 mortes e 13 feridos.

Os governistas bombardearam, ainda, Orjiva.

A'S MURALHAS DE MARQUINA

SALAMANCA, 27 (D. P.) — Segundo as ultimas noticias recebidas nesta cidade, sobre as operações militares da guerra civil, as tropas nacionalistas proseguem o seu avanço na direcção de Bilbáo, sobre Eibar e Durango, chegando, esta manhã, as vanguardas até as muralhas de Marquina, na provincia de Biscaya.

Além disso, as tropas nacionalistas dominam todos os arredores daquella cidade.

A QUEDA MARQUINA

HENDAYA, 27 (U. P.) — Os nacionalistas informam que os bascos se retiraram de Marquina, que foi logo occupada pelos fascistas.

A queda de Marquina verificou-se na madrugada de hoje.

RECLAMAM A RENDIÇÃO DE BILBA'O

BAYONA, 27 (H.) — O Boletim official nacionalista declara que a população de Bilbáo realiza comicios monstros ás vistas das autoridades bascas, reclamando a rendição immediata.

Julgam os nacionalistas imminente a sua occupação depois da tomada de Durango e Eibar.

ENTRAM EM BILBA'O

LONDRES, 27 (H.) — A agencia Reuter recebeu informações procedentes de Saint Jean de Luz segundo as quaes os revolucionarios, por occasião da entrada em Bilbáo, capturaram acima de oitenta canhões abandonados pelos bascos nos arredores da cidade.

A mensagem irradiada pelos revolucionarios informa que o governo basco pedira ao governo de Valencia a remessa urgente do maior numero possivel de aviões de combate em soccorro dos defensores de Bilbáo.

NAO FORAM CONFIRMADAS

LONDRES, 27 (U. P.) — O correspondente Pembroke Stephens, do "Daily Express Telegraph", que ora se encontra junto aos nacionalistas na frente de Bilbáo, declara que as informações relativamente a occupação de Durango e Marquina pelos nacionalistas, não são officiaes, não tendo sido ainda confirmadas.

CONFIRMADAS AS NOTICIAS

PARIS, 27 (D. P.) — Noticias recebidas da Hespanha confirmam a versão de que as tropas nacionalistas que operam na provincia de Biscaya, sob o commando do general Mola, occuparam, hontem, as localidades de Ermua, Eibar e Durango, assenhorando-se, portanto, do terreno mais accidentado da frente basca e desalojando os milicianos de um dos pontos mais bem fortificados do territorio basco.

NA FRENTE DE MADRID

LISBOA, 27 (U. P.) — Despachos transmittidos pelo radio, annunciam que se têm verificados violentos duelos de artilharia e fuzilaria nos sectores de Barrizoera, Casa del Campos e Cidade Universitaria.

A artilharia nacionalista continua a bombardear com intensidade as concentrações inimigas na frente de Madrid, causando damnos em diversos edificios, onde se acham aquartellados as tropas milicianas.

NUMEROSAS VICTIMAS

VALENCIA, 27 (D. P.) — Esta manhã, ás 6 e 45, esta cidade foi alvo de um intenso ataque aereo, levado a effeito pelos aviões de guerra nacionalistas. Acompanhada de aviões de caça, uma esquadrilha de aviões de bombardeio do general Franco lançou, durante meia hora, numerosas bombas sobre a cidade, sem que os canhões anti-aereos vermelhos conseguissem impedir essa acção. Os damnos causados pelos aviões nacionalistas, que depois do ataque voaram na direcção sul, são consideraveis, lamentando-se, alem disso, que o bombardeio tenha feito numerosas victimas entre a população.

GRANDE NUMERO DE FERIDOS

PARIS, 27 (U. P.) — Noticias de Valencia, dizem que aquella cidade foi intensamente bombardeada por bellonaves nacionalistas.

Pereceram varias pessoas, havendo grande numero de feridos.

DETALHES SOBRE O BOMBARDEIO DE MADRID E VALENCIA

MADRID, 28 (H.) — Informações de fonte não official informam que houve 32 mortos e 47 feridos em consequencia do bombardeio da capital desde a meia noite até ás primeiras horas da manhã.

As baterias revolucionarias localisadas no monte Carabitas e em Carabanchel arremessaram cerca de trinta projectis sobre a capital.

A' meia noite, reencetaram o tiroteio que interrompido de manhã, continuou com intermitencias até ás 9 horas de hoje.

Os republicanos responderam todo o bombardeio ao mesmo tempo em que tres aviões trimotores lançaram

(Continúa na 3.ª pagina)

ACCUSADOS DE TENTAR CONTRA A VIDA DE STALIN, SÃO PRESOS ALTOS FUNCCIONARIOS DA G.P.U. EM MOSCOU

ENTRE OS DETIDOS, ENCONTRA-SE O SECRETARIO GERAL DA LIGA INTERNACIONAL DOS ESCRIPTORES BOLCHEVISTAS

Executada secretamente, sem comparecer perante qualquer tribunal, a esposa do ex-commissario da industria pesada Piatakow

MOSCOU, 27 (D. P.) — A proposito da detenção de varios funccionarios da direcção da G. P. U., facto que se vincula ao processo Jagoda, desperta especial attenção o communicado aqui divulgado, segundo o qual o vice-chefe daquella policia politica está realizando uma completa limpeza, actualmente, no commissariado do Interior, de ordem de chefe da sua corporação, sr. Jeschow.

Sabe-se que nos ultimos dias foram detidos mais de cincoenta empregados do commissariado do Interior. Além disso, tambem foram effectuadas prisões de varios officiaes de differentes companhias da G. P. U. e alguns engenheiros empregados da G. P. U. que acompanharam Stalin numa inspecção ás obras da construcção de um subterraneo nesta capital.

Todos são accusados de tentativas de morte contra o dictador vermelho.

DUAS PRISÕES IMPORTANTES

MOSCOU, 27 (D. P.) — Uma secção empreendida, hoje, pela G. P. U. nos circulos do Komintern acarretou novas detenções, entre as quaes se destacam duas que causaram sensação, aqui.

Segundo noticias fidedignas, foi detido o chefe do Partido Communista illegal da Polonia, Thomas Domal, que ha cerca de um anno, de porto seguro que é esta capital para as suas actividades a propaganda na Polonia, havendo desempenhado ultimamente o cargo de membro da presidencia do comité central do Komintern.

As autoridades sovieticas o accusam de espionagem. Tambem deu entrada na prisão o secretario geral da Liga Internacional dos Escriptores Bolchevistas, que é o communista hungaro Illes, accusado de actividades hostis ao regimen e a Stalin.

FUZILADA SUMMARIAMENTE

LONDRES, 27 (D. P.) — O "Daily Telegraph" noticia, hoje, que foi executada secretamente em Moscou, sem comparecer perante qualquer tribunal, a esposa do ex-commissario da Industria Pesada Piatakow, tambem condemnado á pena capital.

Entre os amigos do ex-chefe da G. P. U. Jagoda, recentemente detidos pelas autoridades sovieticas, tambem figuraria o barbeiro austriaco Pauker que usava o titulo de "coronel" e que, durante o tempo em que trabalhava para a G. P. U., era responsavel pelas medidas de segurança para protecção das altas personalidades e dirigentes politicos da U. R. S. S.

Afim de provocar a intervenção federal, os deputados opposicionistas gaúchos azilaram-se no Q. G. da 3.ª Região Militar, allegando falta de garantias

FOI TRANSFERIDA A EXECUÇÃO DO ESTADO DE GUERRA NO RIO GRANDE, DO SR. FLORES DA CUNHA PARA O GENERAL EMILIO LUCIO ESTEVES, A PEDIDO DOS DISSIDENTES E DA FRENTE UNICA

AFFIRMA-SE NOS CIRCULOS POLITICOS OFFICIAES QUE O CANDIDATO DO GOVERNO A' SUCCESSÃO E' O MINISTRO CARLOS MAXIMILIANO, FICANDO ASSIM AFASTADA A HYPOTHESE DO NOME DO SR. MACEDO SOARES

"O povo da Bahia compreendeu que o seu governador quer que o seu Estado seja um dos leaders activos e conscientes e não daquelles fantoches subalternos e incaracteristicos, em torno da successão presidencial. Não será de esperar outro procedimento de um homem que firmou com outros Estados um pacto para impedir possiveis abusos de intervencionismos, ameaçando a autonomia estadual"

RIO, 27 (A. M.) — Foi assignada pelo sr. Getulio Vargas a seguinte resolução:

— "O Presidente da Republica dos Estados Unidos do Brasil resolve designar o general Emilio Lucio Esteves, commandante da 3.ª Região Militar, para executar no Rio Grande do Sul as medidas de excepção decorrentes do decreto 1506 de 17 de março deste anno.

RIO, 26 de abril de 1937. GETULIO VARGAS, AGAMEMNON MAGALHAES.

ALLEGARAM COACÇÃO

RIO, 27 (A. M.) — No dia 24 do corrente os deputados gaúchos da dissidencia e da Frente Unica enviaram um longo telegramma ao sr. Getulio Vargas.

O despacho começa dizendo que uma vez que o governador do Rio Grande tinha ficado com minoria na Assembléa, desde a installação dos trabalhos parlamentares, uma situação de insegurança e de ameaça foi creada pela mobilização clandestina das forças estaduaes cujos objectivos são desconhecidos.

Accentua o despacho que no dia em que se devia eleger a mesa foi collocado em frente do Palacio do Governo, junto á Assembléa, um destacamento de cavallaria, armado e embalado.

Apezar das medidas tomadas pela Mesa, foi impossivel evitar a entrada de desordeiros, quasi todos agentes secretos da policia, que insistem em perturbar os trabalhos, aparteando os oradores.

Praticamente acha-se o presidente sem força para manter a ordem.

Tal é a situação da assembléa desde os primordios de seus trabalhos, antes que tenha começado a sua mais importante e espinhosa tarefa do momento que é a tomada de contas do governador.

Além disso continuam os preparativos bellicos por parte do governo estadual e perduram as medidas restrictivas á imprensa livre, emquanto os criminosos illegalmente libertados infestam a capital e o interior.

Depois de outras considerações o telegramma conclue:

— "Em taes condições, desejando e devendo o legislativo cumprir integralmente a sua missão constitucional, mas achando-se sob coacção material como provam numerosos e vehementes indicios, pedem os signatarios a transferencia da execução do estado de guerra no Rio Grande para uma pessôa alheia á presente contenda politica e de immediata e directa confiança de vossa excellencia.

Somente com essa providencia poderá evitar-se que uma medida de tal importancia como o estado de guerra seja utilisada com propositos faciosos e pessoaes em vez de ser empregada no sentido do interesse publico e somente com a retirada da execução do estado de guerra poderá se attender ao grave desequilibrio existente entre os dois orgãos do Estado, em detrimento da Assembléa".

AZILARAM-SE NO Q. G. DA 3.ª REGIÃO

PORTO ALEGRE, 28 (A. M.) — Os deputados opposicionistas resolveram azilar-se no Quartel General da 3.ª Região, a conselho da Frente Unica.

Para esse fim a Frente Unica se reuniu especialmente. Os srs. Mauricio de Lacerda, Raul Pilla e Baptista Luzardo votaram a favor da medida.

O plano encheu a capital de appreensões e os circulos conservadores condemnam com vehemencia esta machinação partidaria e consideram o Rio Grande como um Estado que vive em paz. A Assembléa funciona, tem todas as garantias e não existe ameaças de qualquer especie.

O objectivo da opposição é provocar a intervenção federal, á semelhança do que fizeram os deputados mattogrossenses que realizaram facilmente o seu intento de depor o sr. Mario Correia em cumplicidade com o governo da Republica.

NÃO COMPARECERAM A' ASSEMBLE'A

PORTO ALEGRE, 27 (A. M.) — Os dissidentes frenteunistas não compareceram, hoje, á Assembléa.

Os liberaes e classistas presentes, constituiam numero sufficiente. Não houve, porém, sessão. O Regimento dispõe que a Assembléa não funcione sem a presença dos membros da mesa e, todos actualmente pertencem á dissidencia.

A ELEIÇÃO PARA A PRESIDENCIA DO SENADO

RIO, 27 (A. M.) — Realiza-se, amanhã, a eleição do presidente do Senado a quem compete presidir a sessão inaugural do legislativo no dia 3 de maio decorrendo dahi a necessidade de ser eleito com antecedencia.

A SERVIÇO DO BRASIL

RIO, 27 (A. M.) — O "Diario de Noticias", commentando o discurso do sr. Juracy Magalhães, diz que o interesse da Bahia não é a candidatura de ninguem á successão presidencial.

"O que o grande Estado não permittirá é que se tente deturpar o regimen.

A Bahia retomou a sua independencia de agir, no momento necessario, de resguardar as conquistas da democracia, impedindo que sobre ella tripudiem as ambições e os apetites daquelles que imaginam dispôr do Brasil, como se fosse uma fazenda de sua propriedade.

As manifestações ao governador bahiano assumem uma significação civico-politica de grande importancia.

O povo da Bahia percebeu que o seu governador quer que o Estado seja um dos leaders activos e conscientes e não daquelles fantoches subalternos e incaracteristicos, em torno da successão presidencial.

Não seria de esperar outro procedimento de um homem que formou com outros Estados em pacto para impedir possiveis abusos de intervencionismo, ameaçando a autonomia estadual.

Pelo discurso se entende que a Bahia está a serviço do Brasil e da Republica.

Não a serviço de uma camarilha de insaciaveis especuladores do regimen.

Em synthese, sobre a successão, os factos induzem a crer que a Bahia não terá obediencia a uma ordenança, mas uma vós de commando".

CONFERENCIARAM COM O SR. MEDEIROS NETTO

RIO, 27 (A. M.) — Conferenciaram com o sr. Medeiros Netto os srs. João Carlos Machado, Laudo Camargo e Moraes Barros, os dois ultimos juntos e o primeiro isoladamente.

CONFERENCIARAM COM O MINISTRO DA JUSTIÇA

RIO, 27 (A. M.) — Conferenciaram com o ministro Agamemnon Magalhães os deputados Pedro Aleixo, Henrique Dodsworth, Arruda Camara, Ricardino Prado, Abelardo Marinho, Crisosthomo de Oliveira e os senadores Cunha Mello, Duarte Lima, José de Sá, Macedo Soares, Pacheco de Oliveira e o general Pinto Guedes.

UM GRANDE GOVERNO

RIO, 27 (A. M.) — O sr. Medeiros Netto, procurado pelos jornalistas, excusou-se a fazer declarações sobre politica, declarando apenas que deixára a Bahia calma e com um governo cuja capacidade se traduzia num sem numero de realizações notaveis para o engrandecimento e riqueza do seu Estado.

UM FIO DE LUZ

RIO, 27 (A. M.) — O "Jornal do Brasil" diz que nos circulos politicos se esperava que o discurso de domingo, na Bahia, marcasse alguma direcção na trilha da successão presidencial.

Entretanto, accentua aquelle jornal, os conceitos do sr. Juracy Magalhães augmentaram a cerração, impediram que a maioria dos ouvintes pudesse conhecer o pensamento intimo do orador. "Mas o sr. Medeiros Neto chegou a tempo de assistir a eleição do Senado. Será isso um fio de luz no meio de tanta bruma?" interroga o referido jornal.

AFASTADA A HYPOTHESE MACEDO SOARES

RIO, 27 (A. M.) — O "Diario da Noite" escreve na edição de hoje:

"Affirmava-se hontem nos meios officiaes que o candidato do governo á successão era o ministro Carlos Maximiliano que fôra mandado á Europa afim de facilitar a combinação em torno do seu nome, a menos que o sr. Benedicto Valladares pretenda resolver o problema com um nome mineiro.

Acredita-se que nenhum outro candidato fará sombra ao sr. Carlos Maximiliano no seio do officialismo.

Diz-se ainda que a hypothese da candidatura do sr. Macedo Soares foi afastada".

APOIARAO O SR. ARMANDO DE SALLES

RIO, 27 (A. M.) — O "Diario de Noticias" annuncia que além do Partido Constitucionalista, outras organizações politicas que apoiam o sr. Armando de Salles reunir-se-ão no dia 15 de maio.

Em seguida a essa reunião serão publicados manifestos de apoio ao ex-governador paulista que assim terá lançada a sua candidatura por uma coligação partidaria que se fórma em torno do seu nome.

NÃO TRATARAM DE POLITICA

S. PAULO, 27 (A. M.) — A imprensa confirma que o encontro dos srs. Cardoso de Mello Neto e Souza Costa, no Club dos Duzentos, teve, apenas, por finalidade, importantes assumptos relativos ao governo.

UNS A FAVOR, OUTROS CONTRA

RIO, 27 (A. M.) — Annuncia-se que na reunião de sabbado, presidida pelo governador Heitor Collet, para se decidir sobre a attitude que os fluminenses deverão tomar em face da presidencia da Camara, alguns deputados votaram a favor do sr. Pedro Aleixo, e outros contra.

O sr. Cesar Tinoco, deante da attitude dos seus collegas dirigiu-se asperamente aos srs. Lengruber Filho, Levy Carneiro e Raul Fernandes, porque estes foram contrarios ao sr Pedro Aleixo.

O sr. Heitor Collet suspendeu a reunião.

A ADHESAO DO SR WENCESLAU BRAZ AO SR. ARMANDO DE SALLES

BELLO HORIZONTE, 27 (A. M.) — O sr. José de Sá após chegar a esta capital, foi visitado pelos secretarios e politicos com os quaes se demorou em palestra.

Acredita-se que foi investido de importante missão politica junto ao sr. Benedicto Valladares ao qual exporá o ponto de vista do sr. Wenceslau Braz sobre a successão. Caso se confirme o apoio do sr. Wenceslau Braz ao nome do sr. Armando de Salles, o secretariado do Estado de Minas soffrerá transfor-

(Conclue na 3ª pag.)

INIMIGO N. 1 DA HUMANIDADE

APPLAUSOS AO RESULTADO DO PLEBISCITO DE NURENBERG

BASILE'A, 27 (D. P.) — Escrevendo, hoje, sobre a actividade bolchevista na Suissa, o jornal "Neue Zuercher Zeitung" classifica o communismo como "o inimigo numero um da humanidade", constatando que o plebiscito realizado no cantão de Nurenberg teve como resultado um julgamento eloquente contra esse inimigo humano.

A imprensa burgueza applaude o resultado daquelle plebiscito que confirmou a prohibição ás organizações communistas no paiz, por julgal-as aggremiações subversivas.

O PROBLEMA COLONIAL ALLEMÃO

"REIVINDICAREMOS NOSSAS COLONIAS ADQUIRIDAS CONDIGNAMENTE"

BERLIM, 27 (H.) — Na manifestação do Partido Nacional Socialista, o commissario de Justiça, Frank, declarou: Reivindicaremos nossas colonias adquiridas condignamente.

Homens e mulheres da Allemanha, accentuou, emquanto não tivermos recuperado as fontes de materia prima, deveremos encontrar no nosso proprio paiz os productos de que necessitamos e avançaremos resolutamente pelo caminho da liberdade do nosso povo.

AMEAÇAS DE NOVAS INUNDAÇÕES NOS EE. UNIDOS

WASHINGTON, 27 (H.) — Em consequencia das chuvas incessantes que têm caido, os rios Ohio, Potomac, Alceghuy e Monogahela ameaçam inundar novamente a região.

Na região de Alleghanies, no anno passado registraram-se grandes estragos, avaliados acima de 200 milhões de dollars.

REVISAO DO CODIGO DA JUSTIÇA MILITAR

NOMEADA A COMMISSÃO QUE VAE ORGANIZAR O ANTE-PROJECTO

RIO, 27 (A. M.) — O general Eurico Gaspar Dutra nomeou uma commissão presidida pelo almirante Max Frontin, para proceder á revisão do Codigo da Justiça Militar, tendo em vista a organização do ante-projecto do mesmo codigo, o qual será apresentado dentro em breve ao governo.

Compõem essa commissão o general Avaro Mariante, commandantes Bulcão Vianna, Washington Vaz Mello, capitão de mar e guerra Pimentel Duarte, auditor da Marinha Antonio Carvalho, coronel Isauro Regueira e o auditor de Guerra Barredo Leal.

RECEPÇÃO NO "ACCUEIL FRANÇAIS"

EM FAVOR DOS JORNALISTAS ESTRANGEIROS RESIDENTES NESTA CAPITAL

PARIS, 27 (D. P.) — O presidente da Republica, sr. Albert Lebrun, assistiu, hontem, uma recepção organizada pelo "Accueil Français", centro de recepção e cultura, recentemente fundado em favor dos jornalista estrangeiros residentes nesta capital.

Durante a inauguração daquella organização, o presidente Lebrun pronunciou um discurso, durante o qual agradeceu as palavras de distincção e apreço que lhe foram dirigidas em discursos pronunciados pelo ministro da Justiça, sr. Fernot e pelo correspondente do "New Kork Times" que falou em nome de setecentos jornalistas estrangeiros agrupados em cinco organizações differentes.

Entre as numerosas personalidades presentes ao acto figuravam os membros do corpo diplomatico.

O NONO ANNIVERSARIO DO GOVERNO SALAZAR

LISBOA, 27 (H.) — Os jornaes salientam a passagem do nono anniversario da gestão do sr. Oliveira Salazar á frente da pasta das Finanças e a obra de soerguimento nacional realizada pelo ministro portuguez.

O Gury

Exija com o numero de hoje O GURY, supplemento infantil do DIARIO DE PERNAMBUCO, que não pode ser vendido em separado.

PODE-SE ALPHABETIZAR O BRASIL EM CINCO ANNOS

Mario Pinto SERVA

(Para os "Diarios Associados")

S. PAULO, 23 — Devemos os brasileiros fazer esse sonho gigantesco e colossal de transformar o nosso paiz em uma das quatro ou cinco grandes potencias do mundo. E podemos realizal-o facilmente em cinco annos. Basta para tanto uma intensa obra de alphabetisação que, empreendida com firmeza por todos os governos, da União, dos Estados e dos Municipios, acabe com todos os illetrados que haja no paiz.

Ora, hoje facilmente se ensina a lêr e escrever em cerca de tres mezes. E com um curso primario de um a tres annos fica o cidadão perfeitamente habilitado a lêr, escrever e contar.

Não havendo mais analphabetos, acabando-se com os trinta milhões de illetrados que temos no Brasil, este paiz se transforma em uma potencia tão vigorosa como a França, o Japão, a Inglaterra, os Estados Unidos, a Allemanha.

Estudando-se a biographia de todos os grandes genios da humanidade, verifica-se que para se revelarem, foi apenas sufficiente o mais escasso ensino elementar, que lhe serviu de scentelha Shakespeare aprendeu apenas numa escola de gram matica, e do seculo XVI. E foi o mais culto intellectual do mundo. Edson frequentou uma escola elementar apenas alguns mezes. E assim com todos os mais grandes genios. Foram homens que se fizeram a si mesmos.

De modo que o melhor meio de formar as elites é exactamente espalhar a semente do saber amplamente para que, caindo em terreno fertil, germine centuplicadamente.

Ora, temos um meio facilimo, tão facil como o ovo de Colombo, de alphabetisar toda a população nacional em cinco annos. Consiste em que todos os vinte e um governos estaduaes decretem que todas as municipalidades brasileiras são obrigadas a dispender vinte, trinta ou quarenta por cento de suas arrecadações com a educação do povo. E, junto, com isso, devem os governos estaduaes decretar que onde quer que haja um nucleo de população, digamos, de duzentos habitantes, devem ahi as municipalidades crear uma escola.

Conjugadas essas duas providencias, em cerca de cinco annos não ha mais um analphabeto no Brasil.

Si não ha nenhum obstaculo para isso, por que não o fazemos?

Si em cinco annos, digamos, si em 1942, podemos fazer que não haja mais nenhum illetrado no paiz, por que ficaremos estatelados em attitude de paralyticos mentaes?

Precisamos reflectir que Sarmiento é o maior estadista da America Latina porque dedicou 50 annos de sua vida á causa da educação popular e que a Argentina é a maior nação da America Latina porque é que mais gasta com a instrucção do povo e mais carinho dedica a este assumpto.

No Japão as municipalidades dedicam 60 % de suas receitas á educação do povo. Nos Estados Unidos as municipalidades gastam perto de 40 % com a instrucção popular. Na França é ás communas que compete a educação elementar. Na Allemanha tambem ás municipalidades é que compete a educação elementar.

E' evidente que as escolas nascem imperfeitas. Mas uma vez nascidas rapidamente se aperfeiçoam porque no Estado e no paiz tende a haver um mesmo ambiente pedagogico, como em vasos communicantes, pois todos os professores tendem a adoptar os melhores methodos que vão sendo applicados por toda parte.

Demais hoje se aprende em toda parte. Na escola ensinam-nos muito pouco. Quasi que só nella aprendemos a aprender. O que se aprende fóra da escola é infinitamente mais do que se aprende na escola. Toda creatura humana está permanentemente aprendendo desde que está com os olhos abertos, os ouvidos á escuta, os sentidos despertos, o cerebro em funccionamento perfeito.

Cada um que verifique a propria experiencia e constatará o pouquissimo que aprendeu na escola e o immenso que aprendeu na vida.

O que é doloroso é sabermos que, nesse immenso interior do Brasil, existem trinta milhões de patricios nossos que não sabem lêr nem escrever, que não podem deletrear um jornal, que são incapazes, de enviar uma carta a um pae, mãe, esposa ou filho, de compreender um horario de estrada de ferro, um aviso na estrada, o algarismo de uma nota do Thesouro!

No passado nacional inteiro dominou a nossa mentalidade a herança lusa e iberica. E é isso porque ainda somos uma nação com oitenta ou setenta por cento de illetrados. Dizia um escriptor luso: "E' insondavel a crosta da ignorancia portugueza".

E nós no Brasil estamos prolongando e cultivando essa crosta insondavel.

Eis, pois, a maior idéa da historia nacional: consiste em transformarmos todas as 1.500 municipalidades do Brasil em poderes publicos, tendo como principal funcção promover a educação intellectual e hygienica da respectiva população.

Olhemos para a Russia e para a Hespanha. São actualmente os dois focos de perturbações do mundo. Por que? Porque contam ambos esses paizes cerca de 60 a 70 por cento de analphabetos.

Eis ahi a gravidade do caso: o Brasil tem maior porcentagem de analphabetos que a Hespanha ou a Russia e, portanto, em consequencia, póde vir a soffrer as mesmas vicissitudes. E' isso que queremos?

Ha cinco ou dez annos já podia estar extincto o analphabetismo no Brasil. O que o tem obstado, é extraordinario, são os pedagogos! Exclusivamente preoccupados com methodos de ensino, não vêem nem são capazes de ver o aspecto social, politico, historico, mental e outros do problema.

Como profissionaes, têm o estigma da classe, e só vendo o problema dos methodos, estão conservando o Brasil nessa grave situação de se manter com maior porcentagem de analphabetismo que a Russia e a Hespanha!

O INTEGRALISMO E A SUCCESSÃO PRESIDENCIAL

Um grande plebiscito nacional lançado nas fileiras dos camisas-verdes

Pelo correio aereo

RIO, 26 — O sr. Plinio Salgado, chefe nacional da Acção Integralista Brasileira, expediu para todos os nucleos do Sigma do paiz uma resolução relativa ao problema da successão presidencial da Republica, estabelecendo que a escolha do candidato ás eleições de janeiro de 1938 será feita pelos proprios camisas-verdes, num livre plebiscito.

Essa resolução está concebida nos seguintes termos:

"O chefe nacional da Acção Integralista Brasileira, usando dos poderes que lhe foram reconhecidos e proclamados no 1.º Congresso Integralista de Victoria, reaffirmados no 2.º Congresso Integralista de Petropolis e confirmados pelas Côrtes do Sigma.

Considerando:

1.º) — Que os integralistas, pelo simples facto de, espontaneamente, haverem prestado um juramento de fidelidade a uma doutrina e a um chefe, demonstraram ser senhores de si proprios, possuindo o sentimento da liberdade no mais alto grão, que é aquelle em que a liberdade é usada pelo seu detentor, sem escravisações interiores, sem respeito humano, sem nenhuma especie de covardia;

2.º) — Que os integralistas, usando da liberdade de obedecer, accrescentam á liberdade a grandeza da renuncia, que é a mais nobre expressão do livre-arbitrio, quando empregado em beneficio de causas generosas;

3.º) — Que, assim sendo, são os integralistas os homens do Brasil que maior somma de liberdade individual possuem, ao ponto de a dispenderem prodigamente em beneficio da disciplina, que por sua vez se torna a maxima segurança da manutenção das liberdades;

4.º) — Que a Acção Integralista Brasileira, manifestando-se como uma força social e politica, pela disciplina, fundamenta, entretanto, essa disciplina, na unica base em que ella é possivel, isto é, na vontade livre de cada um de seus componentes;

5.º) — Que a Acção Integralista Brasileira quer implantar no Brasil a verdadeira democracia, dentro da qual a autoridade deve ser respeitada, a ordem mantida, a Justiça executada, o que tudo será impossivel se a autoridade fôr um resultado do interesse ou do temor e não das legitimas aspirações e predilecções do povo;

6.º) — Que o chefe nacional da Acção Integralista Brasileira não quer ser chefe de escravos, de inconscientes, de automatos, e sim chefe de homens absolutamente livres, não só na escolha e acceitação espontanea da disciplina a que se sujeitam para engrandecer a patria e garantir liberdades, mas tambem para a escolha e proclamação daquelle que deve encarnar o principio sagrado da autoridade;

7.º) — Que o chefe nacional occupa o seu posto por acto de obediencia, pela imposição de seus commandados, sendo-lhes licito, em razão dos proprios poderes que lhe foram conferidos, consultar a collectividade integralista sobre qualquer resolução que precise tomar;

8.º) — Que, no caso da proxima successão presidencial da Republica não é justo nem digno que as altas autoridades do Integralismo nomeadas pelo chefe nacional e, por conseguinte, detentores de autoridade emanada do proprio chefe, deliberem e imponham a um milhão de camisas-verdes, qualquer nome, por mais digno que seja,

9.º) — Que, tratando-se de um assumpto de escolha concreta de homem e não de materia doutrinaria, o chefe nacional tem poderes para deliberar como bem entender, como sempre tem sido nas nomeações para cargos dentro do Movimento Integralista;

10.º) — Que, uma vez que o chefe nacional tem esses poderes, oriundos da propria confiança nelle depositada pela collectividade dos camisas-verdes, tambem possue o poder de abrir mão desses poderes, sem quebra de principios:

Resolve:

ART. 1.º — O nome a ser indicado pela Acção Integralista Brasileira á Nação, para o cargo de presidente da Republica, nas proximas eleições de 1938, deve ser livremente escolhido, em plebiscito nacional, pelos integralistas de todos os nucleos do paiz.

ART. 2.º — A consulta da chefeia nacional aos camisas-verdes será realizada na noite de 23 de maio, em sessões desde já convocadas e que se effectuarão nas sédes municipaes, districtaes e ruraes de todas as provincias.

ART. 3.º — Deverá ser assegurada a propaganda de qualquer nome; incorrerá, porem, em pena de expulsão do Movimento quem tolher a liberdade de companheiros ou manifestar seu desagrado pela deliberação de outrem.

ART. 4.º — O Manifesto-Programma e a sua integral execução devem constituir a unica orientação consciencioso do integralista na deliberação a tomar.

ART. 5.º — Só votará quem fôr integralista inscripto até á data designada no Regulamento do Plebiscito, porque se trata de uma consulta ao Partido.

ART. 6.º — O voto será a descoberto, lançado no livro competente, e proclamado, em seguida, em voz alta.

ART. 7.º — Deverá ser convidada, para fiscalizar o plebiscito, em cada localidade, uma pessoa não integralista, de reconhecida idoneidade, que deverá attestar a correcção dos trabalhos.

ART. 8.º — As Juntas Apuradoras deverão ser organizadas de conformidade com o Regulamento do Plebiscito e com fiscalisação de pessoas estranhas ao Integralismo.

ART. 9.º — Conhecidos os resultados, pelos meios indicados no Regulamento do Plebiscito, será apresentado á Nação o candidato integralista.

Rio de Janeiro, 24 de abril de 1937. Anno V da E'ra Integralista. — (a) *Plinio Salgado*, chefe nacional da A. I. B."

SOBRE O ENCONTRO DE VENEZA

A RUSSIA ADVERTE A FRANÇA E A INGLATERRA

MOSCOU, 27 (D. P.) — Teve a mais viva repercussão nos meios politicos desta capital, a situação creada pela conferencia de Mussolini com o chanceller austriaco sr. Schuschnigg e pela viagem á Hungria do Ministro das Relações Exteriores da Polonia, coronel Joseph Beck.

"Iswestia" externa a opinião de que a base da conferencia de Veneza de augmento da influencia nacionalista na Austria se manifestou no rumo correspondente tomado pela politica externa da Austria. O mesmo jornal acha incompreensivel que Paris e Londres fiquem de braços cruzados em face dessa situação. A respeito da viagem do sr. Beck á Rumania, diz aquelle jornal officioso sovietico que o ministro do Exterior da Polonia tenta solapar a Pequena Entente e isolar e cercar a Tchecoslovaquia, debilitando, desse modo, os alliados da França na Europa oriental.

"Iswestia" conclue por indagar si a França não está observando as actividades do sr. Beck.

JULGAMENTO DE UM CRIME POLITICO NA RUMANIA

PRISÃO PERPETUA PARA DEZOITO ACCUSADOS

BUCAREST, 27 (D. P.) — Perante a Corte Marcial desta capital, encontrou, hoje, condigno castigo o assassinato politico, perpetrado na pessoa do dirigente politico Stelescu.

Dezoito accusados foram condemnados á reclusão perpetua e a dez annos de prisão. O sr. Stelescu havia sido membro da "Guarda de Ferro", fundando, mais tarde, um grupo dissidente que se encontrava em completa opposição áquella primeira aggremiação. Estudantes chegados á "Guarda de Ferro" commetteram o crime, penetrando no domicilio de Stelescu e abrindo fogo, rapidamente contra elle, com pistolas. A victima foi atravessada por 36 balas, cahindo examine no solo

O VERÃO

Produz espinhas e erupções. Purque o sangue de preferencia ao Estomago. O SANGUE é a vida

ELIXIR 914

Inoffensivo ás creanças. Agradavel como licôr

ACIDO URICO! SYPHILIS! RHEUMATISMO! CRAVOS! ESPINHAS ULCERAS! FORUNCULOS!

Tomem o unico depurativo consagrado pela classe medica o melhor elemento para combater a syphilis pela via gastrica e as doenças do sangue. Milhões de pessôas curadas.

Venda annual 2 milhões de vidros em toda a America do Sul

A PHARMACIA NO INTERIOR

A CONCORRENCIA GENERALISADA DOS LEIGOS — MEDIDAS ACAUTELLADORAS

J. Figueiredo FILHO

(Para o DIARIO DE PERNAMBUCO)

CRATO, (Ceará) — abril — Ha uns quatro ou cinco annos, frequentemente, vemos ventilado na imprensa, o problema da ampliação do commercio pharmaceutico no Brasil.

E' a importação do systema americano.

A maioria, porém, da classe não vê com bons olhos essa innovação que só acarretaria o mercantilismo cada vez mais accentuado, da nobre profissão galenica. O profissional da pharmacia não deseja ampliar os negocios, fóra da orbita de suas verdadeiras actividades.

Tambem é preciso que as leis sanitarias do Paiz sejam respeitadas e venham urgentes as providencias necessarias afim de impedir a concorrencia generalizada dos leigos aos pharmaceuticos.

Trouxe este caso á baila, porque ha poucos dias, em meu estabelecimento, vi em mãos de um viajante de drogaria uma copia de pedido, fornecido por casa de estivas e corespondente á avultada compra de medicamentos.

Destacavam-se entre estes, os seguintes: Balsamo Philantropico, Pilulas de Mattos e Aguardente Allemã.

Poucas pharmacias do interior compravam tão crescido numero de duzias.

As mercearias não podem entrar assim no commercio estranho que requer uma série de conhecimentos praticos e theoricos.

Os inconvenientes são palpaveis e as leis inapplicadas do Brasil, vedam por completo essa intromissão indebita.

E' verdade que o primeiro dos productos enumerados acima, acha-se hoje bastante diffundido entre as populações sertanejas.

Não passa de pensoéa usada, com frequencia, na aguardente ou em chás domesticos.

Mas os dois purgativos que se seguem no pedido do mercieiro, possuem regular numero de contra-indicações.

As pilulas de Mattos, conhecidas no Nordeste ha mais de meio seculo, são medicamentos drasticas á base de resina de batata (Convolvulos Operculatus) com o adjuvante cabacinho, em fracas proporções (Momordica bucha).

Este purgante é commumente empregado nas gripes e embora conhecedissimo nos sertões nordestinos, está hoje mais circumscripto a essa infecção, cujos agentes microbianos, não se acham ainda completamente identificados pela sciencia. Faz tambem parte integrante da therapeutica veterinaria sertaneja.

Na compra que referi, a Aguardente Allemã é o medicamento mais perigoso, apesar de alguma identidade com as pilulas de Mattos. E' que o matuto conhece a congestão cerebral com o simples nome de ramo. Esta denominação, porém, estende-se, em seus parcos conhecimentos, a um numero interminavel de doenças. Dores de dentes, ofthalmias, conjunctivites, rheumathismo, cephalalgias e outras.

De forma que a conhecida tintura de jalapa composta, apezar de ser usada com resguardos exagerados, é empregada popularmente em innumeras molestias.

Ninguem indaga se o doente é mulher em estado de gestação ou alguem acometido de desintheria ou de parasitifico.

Dahi a necessidade de um guia seguro para o pobre brasileiro dos sertões. O pharmaceutico é o amigo de sempre. Na mercearia não haverá qualquer precaução.

O matuto que vive do trabalho não pode pagar o medico. Os minguados recursos só chegam para a compra de poucos remedios.

O pharmaceutico pode oriental-o na applicação, ensinando-lhe as contra-indicações dos medicamentos populares.

Com o mercieiro não succede o mesmo.

O bronco sertanejo ficará ás cegas, guiando-se exclusivamente pelos conhecimentos por demais rudimentares.

Portanto, a concorrencia das casas de negocios, em prejuizo das pharmacias deve ser extincta. Não só lucraria a nobre classe que leva a existencia inteira no continuo labor profissional, como seria medida scauteladora da saude de nossos miseraveis conterraneos, que vivem em completo desamparo dos poderes publicos.

CONTINÚA NO MAIOR MYSTERIO O ASSASSINATO DA FILHA DO MINISTRO DO PARAGUAY EM BERLIM

Detido o escriptor occultista Sterneder com quem a sra. Ingrid Wiengreen havia noivado

VIENNA, 27 (D. P.) — O assassinato da senhorinha Ingrid Wiengreen, filha do ministro do Paraguay nesta capital, continua a ser o assumpto da maior actualidade, aqui, tanto mais quanto a policia até agora não conseguiu decifrar o enygma que surge em torno do crime.

Esta manhã, uma noticia aqui recebida de Neunkirchen informava que a gendarmeria estava seguindo uma pista tendente a esclarecer, provavelmente, o facto, conservando-se essas investigações, até agora, no mais completo segredo. Alem disso, sabe-se que a policia austriaca dirigiu-se ás autoridades allemães, afim de pedir informações sobre o local onde a assassinada passou uma temporada, durante a Paschoa, no Reich. Afim de esclarecer as circumstancias que rodearam o facto delictuoso, a policia tambem deseja saber quanto a filha do ministro paraguayo em Vienna retirou dos bancos allemães durante a sua estada no Reich e trouxe para a Austria.

DIVIDAS

Circulavam rumores nesta capital sobre dividas e especulações do titular paraguayo, actualmente no seu paiz, dando isso logar a uma declaração da parte das autoridades de que se trata de um equivoco a respeito de outra pessoa, pois o ministro do Paraguay é pessoa abastada e muito austera, contando actualmente 73 annos de idade.

UMA INFLUENCIA DIABOLICA

Na imprensa viennense estão tendo viva repercussão as relações que a assassinada mantinha com um escriptor occultista que havia sido anteriormente professor primario, sendo averiguado que essas relações datam de cinco annos atraz. Diz-se ainda que o escriptor em apreço tinha sobre a jovem uma influencia diabolica. O ministro paraguayo, que amava apaixonadamente a sua filha, resistiu, durante muito tempo, a essas relações que ella entretinha com aquelle escriptor que se chama Sterneder, principalmente porque sabia que o mesmo não estava divorciado da sua primeira mulher e vivia maritalmente em Glognitz com uma jovem de 22 annos de idade, filha de um official do Exercito chamado Jutta e já fallecido.

Todavia, o alludido escriptor conseguiu divorciar-se legalmente da sua esposa e, pouco depois disso, o ministro Wiengreen resolveu approvar o casamento da sua filha com elle, porem sob a condição de que o casal se transferisse para o Paraguay. Mas Sterneder se negou a ir residir naquelle paiz ou em outro qualquer paiz estrangeiro. Sterneder e a mulher com quem elle vivia se encontram agora á disposição da policia, apesar de se ter constatado que ambos se encontravam em Glognitz, quando a jovem Wiengreen foi assassinada.

APESAR DAS AMEAÇAS DO DUQUE DE WINDSOR

SERA PUBLICADO O LIVRO "CORONATION COMMENTARY"

NOVA YORK, 27 (A. M.) — Os editores Doddmead resolveram publicar a edição do livro Coronation Commentary, do escriptor Geoffrey Dennis, apezar da ameaça do duque de Windsor mover um processo de diffamação contra o autor.

OS INCIDENTES DE NANTES

DOIS MIL MANIFESTANTES REUNEM-SE NA BOLSA DO TRABALHO

NANTES, 27 (H.) — Chegaram a esta cidade 22 pelotões da guarda movel para reforçar o serviço de ordem em consequencia dos incidentes de hontem.

O prefeito prohibiu os cortejos e agglomerados na via publica. Entretanto de accordo com a palavra de ordem, os grevistas deviam se reunir na praça do mercado de Tolenac, no bairro operario da cidade.

Approximadamente dois mil manifestantes ali chegaram e se dirigiram para a Bolsa do Trabalho onde realisaram uma sessão muito movimentada.

Os dirigentes dos syndicatos não conseguiram falar pois foram constantemente vaiados. O secretario do Syndicato dos Trabalhadores em Construcções conseguiu exhortar os seus camaradas á calma e annunciou que a guarda movel e a policia foram instruidas no sentido de manter a ordem nas ruas.

Continuou a reinar a mesma effervescencia até o fim e foi marcada uma nova reunião para as 15 horas.

A PRIMEIRA CONFERENCIA DE GREGORIO MARANON

NA FACULDADE DE MEDICINA DO RIO

RIO, 27 (A. M.) — Realizou-se, na Faculdade de Medicina, a primeira conferencia do professor Gregorio Maranon.

O director saudou o conferencista.

Estiveram presentes diversos membros da Congregação, varios convidados especiaes e grande numero de estudantes.

PERDIDO O AVIÃO NAS FLORESTAS DAS GUYANNAS

CARACAS, 27 (U. P.) — Um avião pilotado pelo tenente do exercito Jorge Marcano, com dois tripulantes e dois passageiros, perdeu-se nas florestas das Guyannas, entre a Colombia e a Venezuela.

A CONCENTRAÇÃO MARIANA NO RIO

ESTÃO SENDO ESPERADOS 20.000 CATHOLICOS

RIO, 27 (A. M.) — Estão sendo esperados por via aerea, maritima e terrestre, de todos os pontos do paiz, vinte mil catholicos, que tomarão parte na Concentração Mariana.

50% DE ABATIMENTOS NOS NAVIOS DO LLOYD BRASILEIRO

RIO, 27 (A. M.) — Attendndo á solicitação do ministerio da Viação, o Lloyd Brasileiro concederá um abatimento de 50% nas passagens dos membros das congregações marianas que participarão das proximas commemorações religiosas.

AFASTAR-SE-A' DA CARREIRA DIPLOMATICA

RIO, 27 (A. M.) — A embaixada da Allemanha confirmou a noticia de que o sr. Schmidt Esskop pedira demissão do cargo e pretendia se afastar da carreira, aguardando apenas a resposta do Reich.

Aprenda a conhecer o mal.

Si o menino se contorce em dôres, sua frio, vomita, foi qualquer coisa que comeu e não devia. E' a terrivel INDIGESTÃO, que pode ser mortal em poucas horas, pelos venenos que do intestino passam a todo o organismo.

"PURGOLEITE"

limpa os intestinos em 1 a 2 horas.

E' purgativo e laxativo ideal. — Não tem sabor.

PURGOLEITE

O MOMENTO INTERNACIONAL

O 6º exercito do general Mola obteve hontem o maior successo de sua offensiva.

Desde que se convenceu que a tomada de Madrid se tornara cada vez mais difficil, deante dos reforços em homens e material de guerra, que os governistas receberam do estrangeiro (um dos ultimos numeros do Temps, de Paris, inventaria todo material de guerra remettido pela Russia) o general Franco decidiu-se a liquidar a guerra no norte da Hespanha, onde a formidavel resistencia das provincias bascas lhe tem retardado muito o triumpho.

Depois da queda de Irun e de San Sebastian se presumiu que tudo iria como "sur des roulettes" por esse sector.

Mas os bascos fincaram-se na sua região, abrigados nas defesas naturaes do terreno e desde então teem opposto ao inimigo, a mais desesperada das reacções.

A offensiva de Mola fez com que se concentrasse para o norte toda a attenção da luta. Rompendo difficuldades tremendas, as forças nacionalistas lograram successos parciaes, dignos de interesse militar, mas ainda não sufficientemente importantes para decidir do exito final da operação.

A occupação de Ochandiano e de seu campo entrincheirado, em começos deste mez, foi considerado o mais rude golpe desferido contra o adversario. Este teve occasião de ver como as suas famosas fortificações, em que tanto confiava-se desfaziam como si fossem farello, sob a acção da artilharia e dos bombardeios aereos.

O batalhão Firmin Galan, mandado precipitadamente em apoio dos governistas, foi literalmente esmagado e em poder do inimigo caia formidavel despojo de guerra.

A tomada de Ochandiano abriu o caminho para Durango e Lemona. Hoje a tomada de Durango representa para Bilbão um perigo imminente, sobretudo depois que Elorio e Eibar cairam tambem em poder das forças nacionalistas.

Dominados alguns dos mais importantes contrafortes montanhosos, que defendem a capital, que esperança podem mais ter os bascos?

Os governistas não lhes podem prestar o apoio que estes poderiam esperar pelo mar. A sua esquadra é inefficaz. Bilbão está sendo duramente bloqueada e não fossem os cruzadores inglezes os cargueiros, carregados de viveres, não poderiam chegar ao porto.

Com as ultimas victorias, a situação de Mola modificou-se muito e Franco poderá obter de subito uma das victorias mais serias e talvez decisivas de toda a guerra civil.

MINEIROS CONTRA MINAS

Assis CHATEAUBRIAND

RIO, 24 (Pelo aereo) — Ha seculo e meio, Joaquim Silverio era uma unidade. Hoje, e uma prole numerosa. Benedicto, que é acima do bem e do mais, ultra-metzscheano e equinocial, deculiu augmentar a familia, da qual passou a ser o chefe.

Minas está sendo traida com alvoroço. Joaquim Silverio apunhalava os companheiros, mas tinha remorsos. Caia em tristeza. Benedicto manda atraiçoar e faz questão de tirar retrato, e não se quéda um minuto em hypocondiria. Manda todo o mundo para o casino, dansar "fox-trot", jogar roleta e beber champagne. A farandula dos Silverios contemporaneos atraiçôa com o ar de farra. E' inconsciente.

— Até quando Minas permittirá que Benedicto lhe arraste no lodo o seu nome, a sua bôa fama, as suas culminancias civicas e moraes? Nunca o Brasil conheceu outra gente de mineiros igual a esta, que, servir a um energumeno cretino destroe o que á terra montanheza ainda restava como sentimentos de honra, lealdade e amor da coisa publica. Mas a manada de Benedicto, é uma illusão acreditar que ella seja das proporções que acredita o almocreve. A quantas das victimas da sua insania a gente não ouve o grito da rebellião intima contra o quadro abominavel em que vemos Minas esbofeteada e traída pelos proprios mineiros?

(Do "Diario da Noite", de hontem).

Propicio o momento actual para a normalisação das relações economicas mundiaes

As despesas com armamentos, durante os annos de 1934 a 1936, elevaram-se de cinco para onze biliões de dollares

BUDAPEST, 27 (D. P.) — Falando, hoje, perante a Camara de Commercio desta capital, o presidente da Camara de Commercio Internacional, sr. Fentener van Vlissingen, declarou que o momento actual é muito propicio a que se empreenda a normalização das relações economicas, dentro do estado presente de saneamento em diversos dominios da economia.

Durante o discurso que pronunciou, nessa occasião, o sr. Van Vlissingen tratou dos preparativos do Congresso Internacional das Camaras de Commercio, a reunir-se em Berlim, no fim de junho proximo, dizendo ser essencial a normalização da situação economica que deve operar-se por meio de medidas tomadas nos dominios da politica, do commercio e a organização monetaria e de providencias que consigam organizar a producção.

Accrescentou que para se chegar ao desarmamento é preciso ir passo a passo, vencendo as maiores difficuldades, isso no que se refere ao terreno aduaneiro. Do mesmo passo, é impossivel sonhar actualmente com a estabilização geral e definitiva das moedas.

O orador accentuou tambem a importancia do rearmamento mundial para a reanimação economica de numerosos paizes. Accrescentou que as despesas com armamentos se elevaram, durante os annos de 1934 a 1936, de cinco para onze biliões de dollares, devendo-se, porem, contar com uma somma ainda mais elevada, durante este anno. Todavia, esse desenvolvimento não foi seguido de um augmento relativo no intercambio internacional de mercadorias.

NAO PARTICIPA DA CORRIDA ARMAMENTISTA NAVAL

WASHINGTON, 27 (U. P.) — O presidente do Comité Naval da Casa dos Representantes, declarou que os Estados Unidos não têm a menor intenção de participarem da corrida armamentista naval.

Assevera que a armada dos E. Unidos presentemente é sufficiente para sua defesa.

COMMUNS OS PONTOS DE VISTA ANGLO-HOLLANDEZES

BRUXELLAS, 27 (H.) — Finda a entrevista entre os srs. Anthony Eden e Van Zeeland, o sr. Spaak enviou á imprensa a seguinte nota:

"Os srs. Anthony Eden e Van Zeeland tiveram na segunda e na terça-feira varias conferencias nas quaes examinaram os principaes problemas da actualidade que interessam aos dois paizes. A attenção dos dois ministros se dirigiu sobretudo, de um lado, para as questões relativas ao reforço da paz na Europa e principalmente para a elaboração de um novo pacto de segurança na Europa Occidental, de outro lado, para as questões economicas relacionadas com a missão de que foi incumbido o sr. Van Zeeland.

Essas entrevistas não constituem negociações mas simples troca de idéas e decorreram numa atmosphera cordial e permittiram constatar a grande conformidade de pontos de vista entre os dois governos.

CONVOCADA UMA SESSÃO DO T. S. N. PARA HOJE

RIO, 27 (A. M.) — O presidente do Tribunal de Segurança Nacional convocou os juizes para uma sessão plenaria, amanhã, afim de estudar varios processos, inclusive os dos principaes chefes extremistas do Rio Grande do Norte, São Paulo e Maranhão.

PRESO O CHEFE DO LEVANTE DE 1935 NO PARANA'

CURITYBA, 27 (A. M.) — A policia prendeu o sr. Carlos Schultz, que chefiou o movimento de novembro no Estado e se encontrava foragido.

A VIAGEM DO SR. GETULIO VARGAS AOS EE. UNIDOS

NADA HA DE DEFINITIVO

WASHINGTON, 27 (H.) — O embaixador Oswaldo Aranha desmentiu a noticia de que tivesse notificado ao presidente Roosevelt de uma visita do sr. Getulio Vargas.

Sabe-se que Roosevelt deseja que o sr. Getulio Vargas e o general Justo venham a Washington. Entretanto, os mesmos declaram que nada ha de definitivo a respeito.

NAO CONTAM COM MEIOS OS EE. UNIDOS

PARA A DEFESA DE UM EVENTUAL ATAQUE AEREO NA COSTA DO PACIFICO

WASHINGTON, 27 (U. P.) — O contra-almirante Cook, chefe do Departamento da Aeronautica da Armada dos Estados Unidos, declarou, perante uma commissão de negocios navaes, que os Estados Unidos não dispõem presentemente de todos os meios para que possam conter um ataque aereo no litoral do Pacifico, na eventualidade de uma guerra.

E' REPARTIÇÃO PUBLICA

A VIAÇÃO FERREA LESTE BRASILEIRO

RIO, 27 (A. M.) — O ministro da Viação declarou á Caixa Economica da Bahia que em virtude da lei n. 312, de 21 de novembro de 1936, a Viação Ferrea Leste Brasileiro é uma repartição publica.

Seus empregados, titulados para todos os effeitos, são funccionarios publicos.

PILULAS CONTRA O AMARELLÃO

O remedio indicado e usado nas zonas ruraes de todo o Brasil

Combate as anemias verminosas e a opilação

Teriam os nacionalistas entrado nos arredores de Bilbáo, etc.

(Continuação da 1.ª pagina)

numerosas bombas de cem kilos sobre as baterias revolucionarias.

Em Valencia o bombardeio durou meia hora e causou estragos, quatro mortos e doze feridos. O bombardeio foi effectuado pelos cruzadores "Canarias" e "Baleares" que de um distancia de oito milhas lançaram projectis de seis e oito pollegadas, num total de sessenta approximadamente.

As baterias de costa e a canhoneira governamental Layz responderam ao fogo e 2 aviões de bombardeio trimotores procuraram localizar as bellonaves inimigas. Ignora-se se estas ultimas foram bombardeadas.

VICTORIOSOS EM VARIOS SECTORES

LISBOA, 27 (U. P.) — A emissora de Ponte Vedra propalou que os nacionalistas continuam a exercer pressão nos sectores de Noval Peral, Pinares e noroeste e de Madrid.

Na frente de Guadalajara, a artilharia nacionalista bombardeiou as posições inimigas.

Na frente de Cordoba, os governamentaes voltaram a atacar os sectores de Fuente Ovejuna, sendo rechassados com grandes baixas.

Informa tambem que as forças do general Franco atacaram as posições governistas das proximidades da ponte de Calakrensa, no monte Simorra, ganhando 300 metros de terreno. O numero de mortos nas fileiras governamentaes foi de 27.

Na frente de Teruel, os nacionalistas repelliram diversos ataques dos inimigos contra as suas posições.

OCCUPADAS IMPORTANTES POSIÇÕES EM TERUEL

SARAGOÇA, 27 (H.) — Annuncia-se que os revolucionarios occuparam importantes posições no sector de Teruel infligindo pesadas baixas nos inimigos.

INCENDIADA GUERNICA

HENDAYA, 27 (U. P.) — Urgente — Os aviões revolucionarios voaram duas vezes sobre a cidade sagrada de Guernica. Bombardearam-na e incendiaram-na e durante o primeiro raid oitocentas pessoas foram mortas pelas metralhadoras.

Na segunda incursão as bombas lançadas incendiaram a cidade emquanto a população foge desordenadamente.

METRALHADA A MULTIDÃO

HENDAYA, 27 (H. P.) — Urgente — O sr. Aguirre, falando ao microphone, condemnou energicamente o bombardeio, incendio e destruição da cidade de Guernica que os bascos consideram um santuario do seu povo. Accrescentou que apesar de a cidade ser aberta e sem defesa, os revolucionarios bombardearam-na impiedosamente.

Na occasião em que se verificava a fuga da população, os aviões dos nacionalistas voando a reduzida altura, ceifaram com as metralhadoras a massa humana presa de panico.

VOLTOU A NAVEGAR O "JAYME I"

GIBRALTAR, 27 (U. A.) — O general Queipo de Lhano irradiou hontem que o cruzador "Jayme Primeiro" voltou a navegar ás 10 horas da noite de hontem, tendo sido rebocado até ao porto.

EM VIAGEM PARA A HESPANHA

AMSTERDAM, 27 (D. P.) — O encouraçado hollandez "Herlog Hendrik" partiu, hoje, para a sua segunda viagem á Hespanha, depois de ter passado por uma revista completa e de ser munido com uma bateria contra aviões.

Essa bellonave vae render o cruzador "Java" que deve representar a marinha de guerra hollandeza, por occasião da revista naval de Spithead, a realizar-se durante as festas da coroação do rei Jorge VI. As unidades da marinha de guerra hollandeza, que desde 17 de março ultimo patrulham o estreito de Gibraltar, já combolou, até agora, cento e oito cargueiros.

CONSEGUIU CHEGAR A SANTANDER

LONDRES, 27 (D. P.) — Durante o dia de hontem se verificaram novos incidentes entre os navios mercantes inglezes e os navios de guerra nacionalistas hespanhoes.

O cruzador nacionalista "Almirante Cervera" tentou deter o navio carbonifero "Oak Grove", a seis milhas de distancia da costa hespanhola. Logo se apresentou o cruzador britannico "Shropshire", cujo commandante contestou ao cruzador nacionalista o direito de deter aquelle cargueiro, allegando que os inglezes não reconheciam a zona de seis milhas de bloqueio, estabelecida pelos nacionalistas.

Em vista disso, a bellonave hespanhola deixou livre o "Oak Grove" que poude chegar ao porto de Santander sem mais novidade.

PROTESTOS SIMULTANEOS

OSLO, 27 (H.) — Os governos protestaram simultaneamente junto ao general Franco, em Lisbôa, contra os diversos actos revolucionarios que obrigaram varios navios mercantes nordicos a rumarem para Ceuta e ahi desembarcarem os respectivos carregamentos.

CURSO DE APERFEIÇOAMENTO E DE ESPECIALIZAÇÃO EM TISIOLOGIA

ACHAM-SE ABERTAS AS INSCRIPÇÕES

Na séde da Liga Pernambucana Contra a Tuberculose, no Derby, acham-se abertas as inscripções para os cursos de Aperfeiçoamento e Especialização em Tisiologia, que esta instituição vae inaugurar, de accordo com o contracto feito com o Departamento de Saude Publica, em virtude da lei estadual n. e concessão da Faculdade de Medicina do Recife, á qual foi requerida de accordo com o regulamento federal que rege o assumpto.

As inscripções que se prolongarão até o dia 15 de maio serão concedidas a medicos e alumnos do sexto anno de Medicina que o requererem apresentando documentos que provem estas condições e terem pago na Thesouraria da Liga a taxa de 100$000.

O curso terá inicio no dia 25 de maio e durará tres mezes, o de especialização, e um mez, o de aperfeiçoamento.

Dirigido pelo professor Octavio de Freitas, terá a collaboração dos profs. Aggeu Magalhães, Barros Lima, Edgard Altino, Mario Ramos, Aluisio Coutinho e Arnaldo Marques, livres-docentes Meira Lins, João Alfredo e Agenor Bomfim, e drs. Necker Pinto, Miguel Archanjo, Aguinaldo Lins, João Asfora e Franciaco Montenegro.

Serão explanados durante o curso os seguintes assumptos:

1º — Problema da Tuberculose; sua importancia medico-social. Epidemiologia, morbilidade e mortalidade. 2.º — Microbio da Tuberculose; raças, toxinas, ultra-virus, conceito microbiologico actual. 3.º — Etio patotenia da Tuberculose. Penetração do germen. Infecção e reinfecção. Tuberculina e suas reacções: cuti, intra, dermo e pericutaneo reacção Tuberculose e alergia. 4º — Terreno tuberculoso. Herança. Contagio. Prognostico da tuberculose. Indices sanguineos e seu valor prognostico. 5.º — Polymorphismo anatomo-clinico da Tuberculose. Lesões anatomicas da bacilose, especialmente pulmonar. Conceito anatomo-clinico da cura da Tuberculose. 6.º — Diagnostico da Tuberculose: problemas geraes. Diagnostico clinico e precoce da Tuberculose pulmonar. Diagnostico clinico da Tuberculose evolutiva. Phenomenos clinicos geraes e funccionaes. Sua importancia e hierarchia. Notação graphica dos signaes á percussão e ascultação. 7.º — Diagnostico roentnologico da tuberculose pulmonar. 8.º — Formas clinicas de Tuberculose pulmonar. Classificação e caracteres geraes. Falsos tuberculosos. 9.º — Therapeutica hygienico-dietetica. Cura sanatorial. Ergo therapia. Heliotherapia. 10.º — Colapsotherapia. Technica do pneumotorax artificial. Accidentes e complicações do pneumothorax. Oleo thorax. 11 — Colapsotherapia cirurgica. Frecicetomia, secção de adherencias. Toracoplastia. Operação de Sauerbruch. 12º — Chimicotherapia da Tuberculose. Crisotherapia. 13º — Tuberculose ossea e seu tratamento. 14º — Tratamento biologico. Tuberculinotherapia, anti-genotherapia, sorotherapia e vaccinotherapia. 15º — Defesa contra a Tuberculose. Principios geraes da prophylaxia directa e indirecta. 16º — Preservação da infancia. Premunização pelo BCG.

GYZOFAL

PREPARADO IDEAL PARA HYGIENE INTIMA DAS SENHORAS

REFRESCANTE

DESINFECTANTE

PRESERVATIVO

A guerra das machinas

A PROVA DECISIVA A QUE ESTAO SUBMETTIDOS OS "TANKS" NO TRAGICO TERRENO DE EXPERIENCIA DA HESPANHA CONVULSIONADA

Os acontecimentos da Hespanha conferiram uma dolorosa actualidade ás questões relativas ao emprego de novos instrumentos de combate. Sabe-se que a desgraçada terra de Don Quixote transformou-se, de alguma sorte, em cobaia, em terreno de experiencias dos grandes exercitos europeus, que ahi estudam a efficacia dos mais recentes processos de matar. Por mais sinistramente que essas palavras sôem aos ouvidos humanos, forçoso é confessar que os estados maiores não dispõem de outro meio senão a guerra para experimentar e assegurar a efficacia de uma arma nova.

As manobras executadas em tempo de paz só têm valor como indicação. Ellas estão para a realidade, como ensaio geral de uma peça theatral está para a representação dada deante do publico. Foi assim que a guerra dos "boers" serviu de campo de experiencia para a metralhadora que o engenheiro Maxim havia inventado pouco tempo antes. Por ter sabido tirar melhor proveito da lição, os japonezes, na guerra 1904-1905 levaram grande vantagem sobre os russos.

A guerra da Hespanha constitue para as grandes potencias militares uma opportunidade unica de verificar o effeito dos armamentos modernos, particularmente do "tank". Estes engenhos fazem ahi a sua prova decisiva e de seus resultados dependerá a tactica terrestre a ser applicada no futuro. Embora depois da metralhadora e do avião, seja o "tank" o instrumento que revolucionou mais profundamente a arte militar, a sua efficiencia não estava ainda perfeitamente estabelecida e eis que já se annuncia que os "tanks" não correspondem ao que delles se esperava.

Nos relatorios dos observadores militares que acompanham o desenrolar dos combates de um e outro lado dos partidos em luta na Hespanha resulta que os meios de combater esses monstros se revelaram bastante efficazes e o "tank" é facilmente posto fóra de acção. Basta pensar por um instante nas sommas fabulosas que todas as grandes nações do mundo empregaram na construcção desse material, para se ficar convencido uma vez mais, se ainda fosse necessario, da loucura suprema que constitue toda a politica de corrida armamentista.

A ESTRE'A DOS "TANKS"

Entretanto, tão surpreendente quanto o pareça, essa constatação da vulnerabilidade do "tank" não é nova. Já tinha sido feita durante a Grande Guerra. Em uma ordem do dia secreta, datada de 11 de agosto de 1918, o general Ludendorff assignalava a seus subordinados que um "tank" "é uma presa facil para a artilharia de todos os calibres". Ainda mais: o primeiro emprego dos "tanks" não teve grande successo e, um anno após a sua entrada em linha, ainda o grande estado maior inglez perguntava a si mesmo se não era melhor, passado o primeiro effeito de surpresa, renunciar a esta arma nova e relegal-a aos depositos de ferro velho.

Os "tanks" inglezes fizeram no dia 15 de setembro de 1916, sua apparição no "front" do Som. Foram, em seguida, empregados na batalha da Flandres, notadamente no saliente de Ypres; ahi soffreram pesadas perdas causadas pela artilharia inimiga e tambem pela lama onde muitos delles se enterraram para sempre.

Em novembro de 1917, no curso de um grande ataque lançado contra Cambrai, o marechal Haig decidiu engajar na luta o corpo de "tanks" inteiro. Como dizíamos era a sorte da arma que ahi se jogava. A acção se revelou um successo. Os "tanks" ganharam direito á existencia.

O capitão D. E. Hickey, que fez uma narrativa dessa acção em um volume de memorias apparecido recentemente em Londres, commandou um pelotão de "tanks" no decorrer dos dois ultimos annos de guerra. A' luz dos acontecimentos da Hespanha, o interesse desse livro vence o dominio do restrospectivo para se situar na mais immediata actualidade.

OS PRIMEIROS CARROS DE ASSALTO

Nascido em 1895, M. D. E. Hickey tinha dezenove annos apenas quando a guerra rebentou. Cursava a Universidade de Londres e sem interromper os estudos seguiu um curso de preparação militar de onde saiu em 1915 com o posto de sub-tenente. Em 1916, pediu sua incorporação nos "tanks" e depois de oito mezes de instrucção no campo de treinamento de Bovington, foi promovido a tenente, com funcções de capitão, e recebeu o commando de um pelotão dos novos engenhos.

Um batalhão de "tanks" comprendia então tres companhias compostas de quatro pelotões cada uma. Havia quatro "tanks" por pelotão. Esses primitivos carros eram mastodontes de trinta toneladas. Movidos por um motor de cem cavallos, podiam deslocar a tres ou quatro milhas por hora, seja cinco a seis kilometros, isto é, a velocidade de um homem a passo normal. Eram de dois typos: um typo macho e um tipo femea. O "tank" macho era armado de dois canhões de pequeno calibre e duas metralhadoras, alojados em cupolas, ao passo que o "tank" femea dispunha somente de quatro metralhadoras; um como outro eram servidos por uma equipagem de oito homens, entre os quaes um official.

A tortura desses homens encerrados nessa carapaça de aço, quasi sem poder mexer-se nem respirar mergulhados numa escuridão completa, imprensados entre o motor que os asphyxiaria com suas emanações e os torrava com seu calor, é indescriptivel. No fim de uma acção um pouco prolongada, alguns estavam desfallecidos e não foram poucos os loucos que sairam desse inferno. Mas a tragedia verdadeiramente deshumana se precipitava sobre elles quando, no curso de uma acção, o "tank" ficava immobilizado em pleno campo de batalha, sujeito aos fogos vindos de todos os lados. Até que a morte livrasse um a um todos os membros da tripulação, longos e innenarraveis minutos decorriam para os prisioneiros de sua propria fortaleza locomovel.

Os primeiros "tanks" tinham um nome, como os navios. Cada batalhão, constituindo um corpo de "tanks", era designado por uma letra do alphabeto e os nomes de todas as unidades do batalhão começavam por essa letra. Os "tanks" do pelotão do capitão Hickey, que pertenciam ao batalhão H, tinham os nomes de "Havoc", "Hadrian", "Hermosa", "Huguenot".

Uma nota curiosa: como a palavra "ship" (navio) — unico nome de coisa que em inglez não pertence ao genero neutro — "tank" recebeu o genero feminino.

Esses primeiros engenhos eram pouco manejaveis; sua manobra exigia o concurso da metade da equipagem. A outra metade occupava-se das peças. O capitão Hickey descreveu em seu livro as manobras exigidas para uma simples viragem do carro:

"Eram indispensaveis quatro homens para manejar as alavancas e as ordens eram dadas por signaes. Em primeiro logar o "tank" parava. Uma pancada na parede da direita attrahia a attenção do mechanico collocado desse lado. O conductor levantava o punho o que era signal ordenando desembrayar a esteira. O official encarregado do manejo das duas alavancas dos freios abaixava a de direita, o que tinha por effeito immobilizar a esteira correspondente. O conductor accelerava então o movimento da esteira esquerda e o "tank" girava lentamente em torno da esteira ficada immovel."

O ATAQUE DOS "TANKS"

O capitão Hickey desembarcou no Havre no fim de agosto de 1917, com seu pelotão de "tanks". Quando esses engenhos tinham de effectuar um deslocamento de mais de 15 kilometros, eram transportados por via ferrea, afim de evitar as usuras dos pinhões e das engrenagens. Foi assim que os mastodontes entraram na linha dos exercitos.

No principio de outubro, o batalhão "H" estava deante de Ypres, onde o marechal Haig travou a terceira batalha da Flandres, chamada batalha de Passchendale, que deixou na memoria dos antigos combatentes britannicos a lembrança do allucinante pesadello. Já não se discute mais o erro do alto commando britannico esgottando suas reservas em tão precarias condições tacticas. Mas, o erro foi ainda mais grave porque nessa acção se empregaram pela primeira vez os "tanks".

O terreno era absolutamente improprio aos mastodontes de aço que não podiam locomover-se nos pantanos e nas areias movediças da região. Assim, a nova arma fracassou em sua primeira offensiva e quasi foi classificada de inutil e contraproducente.

Mas, a batalha de Cambrai, de 20 de novembro de 1917, devia provar que se podia tirar partido dos "tanks", sob a condição de empregal-os segundo os principios tacticos novos, apropriados á natureza do engenho.

A DISCUTIDA EFFICIENCIA DOS MONSTRUOSOS ENGENHOS BELLICOS NASCIDOS DOS HORRORES DA CONFLAGRAÇÃO MUNDIAL

O ataque ás linhas allemãs tinha sido regulado por antecipação, nos menores detalhes, no curso de ensaios minuciosos. Decidira-se supprimir a preparação da artilharia cujo fim era demolir as rêdes de arame farpado que protegiam as primeiras linhas de trincheiras, mas que tinham o inconveniente de prevenir o inimigo da imminencia do ataque.

O papel de demolidor do obstaculo foi entregue aos "tanks". O pelotão foi reduzido a tres unidades afim de poder adoptar uma ordem de marcha em triangulo. Cada machina estava provida de uma fachina, enorme feixe de ramos de arvore, pesando mais de uma tonelada e meia; chegando deante da trincheira, o "tank" deixava cair a fachina e atravessava o fosso á maneira de uma ponte. Eis como o proprio capitão Hickey descreve a manobra:

UMA SURPRESA NA GUERRA

"O "tank" da frente avançava abrindo passagem através os fios de arame da primeira trincheira; ali chegando virava á esquerda e atirava sobre o inimigo. Entretanto, os dois outros "tanks" se dirigiam para a primeira trincheira. O "tank" da esquerda lançava a fachina acima do fosso, atravessava-o e corria ao longo della depois de ter virado para a esquerda. O "tank" da direita atravessava sobre a mesma fachina e avançava para a segunda trincheira. Quando a attingia, lançava a fachina, transpunha o fosso e virava igualmente á esquerda. Por sua vez o "tank" da testa transpunha a primeira e a segunda trincheiras sobre as fachinas lançadas pelos outros dois, chegava a terceira trincheira, ahi lançava sua fachina e a atravessava. Os dois outros "tanks" seguiam pelo mesmo caminho. Esse methodo engenhoso permittia utilizar as fachinas da maneira mais economica por que um pelotão de "tanks" podia atravessar tres linhas de trincheiras com tres fachinas apenas."

"Nossa linha de partida era a trincheira de apoio britannica, situada em face a Beaucamp e deviamos ter attingido essa localidade uma hora e meia após a hora H. A esta hora, seis e vinte da manhã do dia 20 de novembro, saimos da base de partida. Descendo o declive nessa aurora cinzenta e triste, tivemos uma vista impressionante da batalha. A surpresa do inimigo era completa e o céo se illuminava em toda a extensão do campo com os foguetes coloridos de pedidos de soccorros.

Era um espectaculo tragico, mas grandioso. O corpo de "tanks" inteiro, com suas trezentas e cincoenta machinas, participava da acção. Faziamos parte da terceira vaga de assalto e estavamos collocados no centro da linha de combate. A perder de vista só se viam vehiculos monstruosos, taes animaes prehistoricos, cada um levando um enorme feixe de ramos na frente. Todos avançavam implacavelmente. As duas primeiras vagas de "tanks", protegidos pela infantaria, progrediam favoravelmente. O proprio general, com o busto emergindo do carro "Hilda", que arvorava seu pavilhão, conduzia o ataque.

UMA VICTORIA QUE ESCAPOU

A narrativa do capitão Hickey da batalha de Cambrai é forçosamente fragmentaria, porque conta apenas o que viu. Mas, sua visão ganha em precisão e relevo o que perde em extensão. O autor diz coisas muito judiciosas da utilidade dos "tanks" na batalha. O carro de combate é uma arma terrivel e presta inapreciaveis serviços, como esclarecedor para abrir caminho á infantaria. Mas, se pode conquistar uma posição, não pode conseival-a. Só a infantaria tem essa propriedade.

Enormes, pouco moveis, os primeiros "tanks" constituiam alvos de escolha para a artilharia. No curso dessa primeira jornada dessa batalha de Cambrai, um importante contingente de "tanks" teve de transpor uma crista. Chegados ao cume, foi um jogo de creança para as baterias allemãs postas na vizinhança, anniquillar os macissos vehiculos á medida que elles se perfilavam em negro na téla illuminada do horizonte. No dia seguinte, mais de vinte carcassas foram encontradas neste logar.

Tal foi verdadeiramente o baptismo de fogo desses terriveis engenhos que jogam agora nos campos da Hespanha a sua sorte e o seu futuro. Os carros actuaes são infinitamente mais poderosos e velozes do que os de 1917. A sua acção é quasi fulminante, graças á sua mobilidade, facilidade de manejo e resistencia. Mas, o armamento defensivo creado tem se relevado de uma efficacia desconcertante e, segundo os entendidos, é provavel que as immediações de Madrid sejam o seu cemiterio.

Afim de provocar a intervenção federal, os deputados opposicionistas gauchos, etc.

(Conclusão da 1.ª pagina)

mações e o sr. Raul de Sá deixará a secretaria da Viação.

A's 21 horas o sr. Benedicto Valladares recebeu o sr. José de Sá com o qual conferenciou até 23 horas. De regresso da conferencia, o sr. José de Sá communicou-se com o sr. Wenceslau Braz por telephone.

MAIOR QUE O PRESIDENTE DA REPUBLICA

RIO, 27 (A. M.) — O sr. Plinio Salgado convidou os jornalistas para uma entrevista collectiva para falar sobre a posição do integralismo em face da successão.

Frisou que o "partido que dirige não tem candidato. O integralista votará em quem quizer.

Relativamente á sua candidatura disse que não está coordenada só acceitando a indicação do seu nome, se fôr votada por unanimidade no plebiscito de 23 de maio proximo.

Só assim, por imposição dos seus companheiros, poderia ser forçado a ser candidato á presidencia.

"Quero ser chefe do integralismo. E' muito mais do que ser presidente da Republica".

Finalisando, repetiu que o integralista poderá votar em quem quizer para companheiro, chefe ou soldado.

GANDHI MANTERÁ SUA PALAVRA

A INGLATERRA NAO ACCEITA A NOMEAÇAO DE UM TRIBUNAL ARBITRAL

LONDRES, 27 (D. P.) — O sub-secretario parlamentar da India, sr. Butler, declarou, hontem, perante a Camara dos Communs que o governo britannico não pode acceitar a proposta do mahatma Gandhi, no sentido de que seja nomeado um tribunal arbitral que derima o conflicto constitucional da India.

Nos circulos do Congresso Nacionalista indu', aos que parece, se teme que os governadores britannicos se prevaleçam dos plenos poderes de que são portadores, para intervir nos assumptos particulares do governo. Todavia, o governo inglez não alimenta o proposito de extender aquelles plenos poderes a outros fins, embora isso seja previsto.

Noticias de Allahabad dizem que o mahatma Gandhi declarou, hontem, que está disposto a manter inquebrantavelmente o seu ponto de vista, devendo partir do governo britannico qualquer iniciativa no sentido de solucionar o conflicto constitucional.

ACCUSADOS DE CRIME DE ALTA TRAHIÇÃO

CALCUTTA', 27 (D. P.) — Depois do julgamento de um processo que durou varios mezes, o Tribunal pronunciou, hoje, a sua sentença contra 27 hindús accusados de crime de alta trahição.

A accusação culpa os referidos elementos de haver fundado um partido politico, reunindo armas e productos chimicos para a fabricação de munições, afim de derribar o governo legal e produzir a completa independencia da India. Quinhentas testemunhas deposeram nesse processo. Um dos accusados foi condemnado á deportação, quatro a 15 annos de prisão, 3 a doze, 12 foram absolvidos e um foi entregue ao reformatorio.

Casou-se na cadeia

FALTAM CINCO ANNOS PARA CUMPRIR A PENA

BELLO HORIZONTE, 27 (A. M.) — Communicam de Montes Claros que se casaram na cadeia local o sentenciado Manoel Siqueira, condemnado a dez annos de prisão, e uma senhorita daquella localidade.

O referido sentenciado foi accusado de assalto a uma fazenda proxima e ainda lhe faltam cinco annos para cumprir a pena.

Os recem-casados se separaram após a cerimonia.

ACCORDO ENTRE A FAZENDA NACIONAL E O MUNICIPIO CARIOCA

RIO, 27 (A. M.) — O ministro Souza Costa approvou a proposta do interventor do Districto Federal estabelecendo as bases para a renovação do accordo firmado para cobrança de impostos de competencia do Districto.

Será feita pela Fazenda Nacional a cobrança desses impostos, que a Constituição transferiu da União para a Prefeitura.

ROUBAVA TELAS FAMOSAS DOS MUSEUS SOVIETICOS PARA VENDEL-AS NO ESTRANGEIRO

PRESO O SR. STEIGER, PESSÔA MUITO INTIMA DE JAGODA, EX-CHEFE DA G. P. U.

MOSCOU, 27 (D. P.) — O mysterio que reinava em torno do desapparecimento de numerosas telas famosas dos mestres da pintura das galerias dos museus desta capital, problema que preoccupava o mundo das bellas artes, sobretudo pela perda de preciosos quadros de Rembrandt, acaba de ter agora uma solução surpreendente.

Sabe-se, de fonte segura, em consequencia da recente prisão do chefe inofficial do protocollo sovietico, sr. Steiger, que elle, pessoa muito intima de Jagoda, ex-chefe da G. P. U. tambem preso e processado, fez passar as referidas telas, clandestinamente, ao estrangeiro, de connivencia com aquelle antigo potentado da policia politica da U. R. S. S. e servindo de instrumento deste ultimo.

Steiger descende de uma antiga familia da nobreza russa e é conhecido nos meios diplomaticos desta capital pelo appellido de "Barão Vermelho". Elle exercia as funcções de chefe do comité de artes do Estado Sovietico e tinha como tarefa colleccionar e classificar valores e objectos de arte provenientes dos colleccionadores imperiaes e particulares. O accusado, ha um anno, tambem desempenhava o cargo inofficial de chefe do protocollo, após a prisão do chefe do protocollo do commissariado do Exterior, feita pela G. P. U. Na qualidade de instrumento do chefe da G. P. U. elle era constantemente usado para espionar não somente as festas diplomaticas, como tambem os altos funccionarios sovieticos. Ha mais ou menos um anno era muito commum vel-o frequentar todas as festas diplomaticas, onde sempre se apresentava com a caracteristica elegancia da nobreza russa, usando monoculo e com a estrella vermelha na lapella. Steiger soube aproveitar as boas relações que fez nos meios da G. P. U., adquirindo a amizade de Jagoda. Os quadros eram vendidos ao estrangeiro pelos seus agentes de confiança, sendo a sua desapparição das galerias dos museus habilmente disfarçadas.

EM DEFESA DO SR. PEDRO ERNESTO

RIO, 27 (A. M.) — Na sessão do Senado o sr. Jones Rocha pronunciou um discurso em defesa do sr. Pedro Ernesto.

Manifestou a sua confiança na justiça plena do T. S. N. e leu as razões finaes da defesa do sr. Pedro Ernesto.

TENTOU SUICIDAR-SE

RIO, 27 (A. M.) — A irmã Theodora, ha pouco chegada da Hespanha, de onde se evadira pelos horrores da guerra, tentou suicidar-se com gaz carbonico, sendo salva.

A reunião de hontem da Assembléa Legislativa do Estado

Lida a mensagem do governador a proposito da representação feita pelo sr. Pio Guerra á Côrte de Appellação — Vão ser escolhidos hoje os dois deputados que tomarão parte na Junta Especial

Sob a presidencia do padre Felix Barreto, secretariado pelos srs. Renato Carneiro da Cunha e Melanio de Barros Correia, reuniu-se, hontem, a Assembléa Legislativa do Estado. A' hora regimental compareceram os seguintes deputados: Affonso Ferraz, Alfredo de Medeiros, Angelo de Souza, Antonio da Fonte, Arthur de Moura, Arsenio Meira, Bandeira de Oliveira, Carlos Rios, Carneiro da Cunha, Cassiano Pereira, Costa Pinto, Felix de Sá, Hildebrando de Menezes, Severino Patrocinio, José Vieira, Lins Petit, Livino Pinheiro, Luiz Coelho, Malaquias da Rocha, Mario Lyra, Matheus Vaz, Melanio de Barros, padre Felix Barreto, padre Gonzaga de Lyra, Paulo Alves, Pedro Allain, Persivo Cunha, Pio Guerra, Possidonio Bem, Ruy Bello e Souto Filho. Faltaram os srs. Antonio Raposo, Cardoso Aires, Lins e Silva e Mariano de Siqueira.

Aberta a sessão, foi lida e approvada a acta da reunião anterior.

MENSAGEM DO GOVERNADOR

No expediente foi lida a seguinte mensagem do governador:

"Recife, 27 de abril de 1937. Exmo. sr. presidente da Assembléa Legislativa — Passo ás mãos de v. excia., para os devidos fins, copia do acto n. 721, de hontem datado, que amplia a convocação dessa Assembléa feita com o acto n. 613, de 8 do corrente, para o fim de tomar a mesma Assembléa conhecimento de uma denuncia apresentada á Côrte de Appellação e providenciar de accordo com os dispositivos constitucionaes. Attenciosas saudações. (a) *Carlos de Lima Cavalcanti*, governador do Estado."

Ainda durante o expediente foi apresentada a seguinte materia: parecer n. 6, da 2.ª Commissão, opinando favoravelmente sobre a indicação apresentada pelo deputado Carlos Rios, relativa á execução do disposto no art. 38 do Regimento Interno; parecer n. 7, da 5.ª Commissão opinando favoravelmente sobre o emprestimo municipal e pedindo a audiencia da 3.ª Commissão sobre o assumpto.

Em seguida pede a palavra o deputado Arsenio Meira que solicita se consulte á casa si considera materia urgente a discussão desses pareceres afim de que os mesmos façam parte da ordem do dia. O requerimento foi approvado, opinando pela urgencia.

Não havendo oradores inscriptos, o presidente consulta se algum dos deputados deseja falar.

Pede então a palavra o sr. Possidonio Bem que requer seja inserta nos annaes da Assembléa a recente entrevista concedida ao *Diario da Manhã* pelo sr. Lima Cavalcanti. O requerimento foi approvado.

Após, o presidente submetteu á discussão e approvação dos deputados os pareceres 6 e 7 da 5.ª Commissão, sendo os mesmos approvados.

A proposito da denuncia apresentada á Côrte de Appellação contra o governador do Estado diz o art. 36, § 2.º da Constituição estadual:

"§ 2.º — A denuncia será offerecida ao presidente da Côrte de Appellação que convocará logo a Junta Especial de investigação composta de um desembargador da Côrte de Appellação e de dois deputados á Assembléa Legislativa, eleitos annualmente pelas respectivas corporações."

Assim, não tendo a Assembléa eleito os dois deputados no momento opportuno, de accordo com a ampliação agora dada pelo acto n. 721, de 26 do corrente, terá logar hoje a eleição desses deputados.

Nada mais havendo a tratar, foi encerrada a sessão. Para hoje foi designada a seguinte ordem do dia: 3.ª discussão do projecto n. 2, que approva o acto da Prefeitura de Victoria, doando á União um terreno para a construcção do edificio dos Correios e Telegraphos.

Politica Pernambucana

A attitude da minoria da Assembléa no problema da successão presidencial

Hontem, após a sessão da Assembléa Legislativa do Estado, os deputados da minoria se reuniram para deliberar sobre a attitude que devem guardar no actual momento. Compareceram a essa reunião que se realizou na secretaria daquella casa de congresso os srs. Souto Filho, Bandeira de Oliveira, Matheus Vaz, Pio Guerra, Antonio da Fonte, Luiz Petit, Malachias da Rocha e Severino do Patrocinio.

Discutidos varios pontos de vista relacionados com assumptos diversos do momento nacional, ficou combinado entre os presentes que nenhuma attitude elles assumiriam quanto ao problema da successão presidencial sem ouvir os orgãos competentes da opposição pernambucana, que, a esse respeito, deve se pronunciar opportunamente.

EXCESSIVA A CARESTIA DE VIDA EM JOÃO PESSÔA

O PREÇO DO PÃO, DO LEITE, DO PESCADO E DA FARINHA

JOÃO PESSOA, 27 — Desde o dia 10 de março que os proprietarios de padarias entenderam diminuir o peso do pão. Em 1935 o pão de 200 réis tinha o peso de 120 grs. Surgiu inesperadamente a gréve dos trabalhadores de padaria que pediam augmento dos seus salarios, e a providencia foi justamente diminuir o peso de 120 grs. para 100 ditas.

Agora, porém, o negocio peorou. Os proprietarios de padarias em 10 do mez passado entenderam diminuir de 100 grs. para 60 ditas. Nenhuma providencia foi tomada pelo sr. Oswaldo Trigueiro, a não ser auxiliar os proprietarios em detrimento da população. O kilo desse pão aliás mal trabalhado está nos custando 3$200 réis, ao passo que no interior do Estado, onde a materia prima é mais sobrecarregada de despesas, conserva ainda 100 grs. no de 200 réis ou seja o kilogramma 2$000.

O LEITE

O leite, tão necessario ás creanças como aos adultos, ainda é vendido por 1$200 o litro. Mas, em cada vidro de litro, faltam 60 grs. Portanto, nós não compramos as mil grs. (1.000) e sim 940 ditas, pelo mesmo preço de 1$200 réis.

OS PESCADOS

Os pescados soffreram um augmento de 40 °|° pela nova tabella apresentada pela Prefeitura e mesmo assim, são vendidos quasi sempre em estado de deterioração.

O dr. Severino Patricio, como medico dos Generos Alimenticios da Directoria Geral de Saude Publica, já tem por varias vezes mandado para o forno do lixo varios kilos de pescados.

FARINHA DE MANDIOCA

Os preços continuam firmes, sendo o artigo de má qualidade e demasiadamente grosso.

A Prefeitura fez um barracão no mercado de Tambiá, onde está vendendo a farinha, pelo mesmo preço dos revendedores. No entanto, até a Radio Diffusora da Parahyba proclamou isto aos quatro ventos, como uma obra de benemerencia do sr. prefeito.

Os que moram aqui estão vendo a carestia da vida augmentar cada dia e os impostos seguirem a sua marcha. E' mesmo como a tal historia dos 100 milhões de kilos de algodão ou os 40 mil pés de bananas, distribuidos aos agricultores.

O Abastecimento da Alimentação só tem feito encarecer a nossa vida.

As nossas padarias são na maioria anti-hygienicas e a Saude Publica ainda não poude conseguir melhoral-as. E' o mesmo caso dos estabulos, no perimetro urbano.

O prazo dado pela Saude Publica já foi extincto pela segunda vez, e os estabulos, com a sua fedentina, continuam.

A fiscalização do leite é nulla. Andam os fiscaes da Prefeitura com o lactimetro no bolso, chamam o vendedor, verificam o grão do leite e depois tiram do bolso um lenço anti-hygienico e muitas vezes usados enxugam o lactimetro e collocam na caixa.

A Prefeitura dorme o seu somno lethargico e os consumidores compram o leite muitas vezes contaminado.

O papel dos alcalinos na conservação da saúde

O professor Denning, em recente relatorio á Sociedade de Medicina de Berlim, expoz a importancia dos elementos alcalinos para se manter em toda plenitude o vigor physico. O esforço demasiado causa a queima do assucar do sangue, e o producto dessa combustão é o acido lactico, que se transforma em oxydo de carbono e é assim eliminado pelos pulmões. Quando o sangue contém bastantes substancias alcalinas o vigor physico é admiravel, a despeito da edade da pessôa.

Hoje em dia é muito simples, a alcalinização do sangue, pelo Sal de Uvas de Picot, que contém as propriedades alcalinas de certas fructas, e é um refresco delicioso, especialmente nos dias dias de muito calor. Além de excellente tonico alcalino do sangue, o Sal de Uvas Picot age como laxante suave, evitando as constipações intestinaes, causas de tantos males e soffrimentos.

TERRIVEL ENFERMIDADE NUM MUNICIPIO PARANAENSE

VINTE E CINCO MORTOS — NENHUMA ESPERANÇA DE SALVAÇÃO PARA OS ENFERMOS

CURITYBA, 27 (A. M.) — A imprensa divulga a noticia de que o logarejo denominado Rocinha de Mandirituba, situado no municipio de S. João dos Pinhaes, foi assolado por terrivel enfermidade.

Em consequencia, morreram vinte e cinco pessoas, ficando outras tantas enfermas sem esperanças de salvação.

OS QUE TEEM DIREITO A CERTIFICADOS DE RESERVISTAS

UMA DECISÃO DO MINISTRO DA GUERRA

RIO, 26 (A. M. — Ref. pelo Telegrapho Nacional) — Respondendo a uma consulta sobre certificados de reservistas, o general Eurico Dutra, ministro da Guerra, informou que têm direito a certificado, primeiro: os individuos maiores de 18 annos, alistados, desde que não sejam insubmissos nem estejam sujeitos a processo; segundo: os maiores de 18 annos não alistados procedendo-se previamente ao alistamento; terceiro: os menores de 18 annos sorteados e não convocados.

REUMATISMO -·- GOTA -·- SIFILIS

IPEUVOL

Tira logo as dores e depura o sangue.

DIARIO DE PERNAMBUCO

DIARIO DE PERNAMBUCO S. A.
Director: Dario de Almeida Magalhães
Director-gerente: José Bandeira de Oliveira

Endereço: Praça da Independencia
Recife — Telegrammas: DIARBUCO
Telephones: Escriptorio, 6027
Redacção, 6659

EXPEDIENTE

A correspondencia de ordem commercial deve ser exclusivamente endereçada ao Director-gerente.

Para annuncios procure o DEPARTAMENTO DE PUBLICIDADE pessoalmente ou pelo phone 6927.

ASSIGNATURAS

Anno — 55$000 Semestre — 30$000
(Nos paizes signatarios da Convenção Postal Pan-Americana):
Anno — 78$000 Semestre — 42$000
(Nos paizes signatarios da Convenção Postal Universal):
Anno — 138$000 Semestre — 78$000
AS ASSIGNATURAS SÃO PAGAS ADEANTADAMENTE.

SUCCURSAL EM PARIS: Societe Mutuelle de Publicité Rue Saugemon, 14; SUCCURSAL NO RIO DE JANEIRO: A Herrera, Rua Rodrigo Silva, 11-1º, Phone, 22-0350; SUCCURSAL EM S. PAULO: Libero Badaro, 24-2º, Phone 2-0715; SUCCURSAL EM MACEIÓ: Ildefonso Lopes, Rua do Commercio, 178; SUCCURSAL EM JOÃO PESSOA: Virgilio Corazino, Rua Barão do Triumpho, 428, 1º andar; SUCCURSAL EM NATAL: Mario B. Lyra, Av. Tavares de Lyra, 93, 1º andar; SUCCURSAL EM CAMPINA GRANDE (Parahyba): João Souto, Praça do Rosario, 7882.

Avisamos ao commercio e aos nossos freguezes que o unico cobrador do DIARIO DE PERNAMBUCO nesta praça, é o snr. Jose Florio.

PERNAMBUCO E A PRESIDENCIA DA CAMARA

Pernambuco, na situação em que se acha, não pode dar o seu apoio á candidatura Pedro Aleixo, para a presidencia da Camara. E não pode porque isso seria um acto de capitulação, uma abdicação de sua independencia e de sua altivez.

O Partido Social Democratico precisa considerar na contradição existente, entre o gesto do governador se reservando o direito de livre exame das candidaturas presidenciaes, e a attitude da bancada, deliberando se pôr á disposição do sr. Benedicto Valladares para apunhalar o sr. Antonio Carlos pelas costas.

Essa attitude não vae bem com os sentimentos dos pernambucanos, que teem uma tradição de honra e de brio civico a zelar.

Como poderemos examinar com independencia o caso das candidaturas presidenciaes si no entrechoque preliminar começamos por uma capitulação?

A quem é que imolamos o sr. Antonio Carlos? Ao governador de Minas. E' o feliz.ardo arrivista o maior beneficiado dessa jornada de traição.

A presidencia da Camara, sempre o temos dito desde o começo, é uma prerogativa da propria Camara. Ella é que decide, em ultima instancia.

Todo mundo sabe que o sr. Antonio Carlos numa votação livre não teria sequer concorrente e tudo obedece ao jogo desleal da mais torpe politicagem regional.

Arreda-se o sr. Antonio Carlos, a quem a Camara prestava, ainda o anno passado, verdadeira consagração, só porque o illustre Andrada deixou de ser "persona grata" do inquilino do Palacio da Liberdade.

E querem para isso o apoio dos pernambucanos? O Partido Social Democratico, de que é chefe o governador do Estado, precisa considerar que estamos a dois passos das hostilidades da politica federal.

Ella não perdoa a Pernambuco o seu gesto de rebeldia, quanto á successão. Ella nos queria acocorados ao Cattete, assignando de cruz tudo o que ali se deliberasse, e bem atrelados a uma candidatura official.

Pela circumstancia de termos reclamado o direito ao livre exame já estamos no "Index ex-purgatorio."

A' esta hora, o Recife é considerado pela politica getulista uma terra de infiéis. Pois si tudo isso é perfeitamente sabido e não constitue mais mysterio para ninguem, porque iriamos agora, subservientemente, suffragar o nome do sr. Pedro Aleixo, que é uma expressão daquella mesma politica que amanhã nos irá guerrear, a peito descoberto?

Por todas as razões, e mais por uma questão de legitima defesa, é um erro enorme a submissão de Pernambuco á candidatura Pedro Aleixo, atraz da qual se abriga o Cattete com a sua candidatura presidencial engatilhada.

Depois, ha uma razão moral acima de todas: o governador sempre declarou alto e bom som que Pernambuco não entrava em conchavos indecorosos e em cambalachos mesquinhos.

Que a politica de Pernambuco, deante dos grandes problemas da politica nacional era uma politica de linha recta e não de sinuosidades e atalhos escusos.

Pois que representa a formula Aleixo, senão o mais indecoroso de todos os conchavos? O mais ignobil de todos os cambalachos? A mais torpe de todas as traições?

Pernambuco é uma terra que sempre amou a liberdade e odiou a traição. Os Joaquim Silverios e os Calabares não encontram aqui ambiente.

Que se restitua pois aos deputados pernambucanos a sua independencia de acção para que votem de accordo com a sua consciencia.

Os representantes de Pernambuco não são paus mandados de ninguem e não hão de querer para si o triste labeu de negros da senzala de Benedicto.

3.º CONGRESSO MUNDIAL DE COMBUSTIVEL

ROMA, 27 (D. P.) — O presidente do Conselho de Ministros acaba de autorisar a organização dos trabalhos para a reunião do Terceiro Congresso Internacional de Combustivel, a realizar-se nesta capital, de 10 a 12 de setembro deste anno.

A organização desse certamen estará a cargo do Touring Club Italiano e do club automobilistico real R. A. C. I., conjunctamente com o Comité Nacional de Combustivel.

UM IMPORTANTE DECRETO SOBRE A AVIAÇÃO PORTUGUEZA

(Da Succursal dos "Diarios Associados")

LISBOA, abril — Deve ser publicado por estes dias, pela pasta da Guerra, um decreto, que é da mais alta importancia.

Diz respeito á aviação, essa arma imprescindivel na defesa nacional, e por elle se estabelece um curso para pilotos aviadores milicianos, dispondo-se o funccionamento de escolas civis de aviação.

Faz parte do conjuncto de disposições e de estudos sobre o rearmamento e reforma geral do Exercito que tendem a dotar o paiz com os meios efficientes de que carece para a sua defesa.

Precede o decreto um bem elaborado e consciencioso relatorio, que a seguir transcrevemos, porque mostra mais uma vez a maneira cautelosa e segura com que o governo age e que é o segredo de tantos dos triumphos do Estado Novo:

"No conjuncto de estudos actualmente em curso sobre o rearmamento e a reforma geral do Exercito tem o governo attribuido particular interesse aos que se referem aos problemas da aeronautica militar, não por virtude da importancia que para a defesa nacional tem este instrumento de luta, como tambem pelo atraso em que a este respeito nos encontramos.

Tanto os problemas que interessam ao rearmamento e ás installações fixas á aeronautica como aquelles que particularmente visam a reorganização e a maior efficiencia das forças aereas põem em fóco o problema do pessoal, intimamente ligado aos dois primeiros, e sem a solução do qual nada de util será possivel fazer neste ramo das forças militares.

Na parte que diz respeito á preparação do pessoal navegante do quadro permanente da aeronautica é de esperar que, tendo sido retomado, depois de uma longa pausa, o trabalho annual de instruir officiaes para a arma referida e tendo já entrado em execução as medidas tendentes á preparação e constituição de um nucleo apreciavel de praças pilotos e de outros especialistas que o serviço aereo exige, as difficuldades verificadas se vão removendo, melhorando-se em curto prazo as deficientes condições actuaes.

A constituição, por outro lado, de um curso directo de aeronautica na Escola do Exercito, já prevista na proposta de lei sobre o rearmamento e o serviço militar, alargando á toda a juventude escolar a base de recrutamento de officiaes aviadores, até agora circumscripta aos individuos que concluam na mesma Escola os cursos das outras armas, deverá tambem contribuir para facilitar a solução do problema.

Mas, exactamente como succede para as forças militares terrestres, não é possivel contar para a constituição das forças aereas, no acto de uma mobilização, apenas com o pessoal do quadro permanente do tempo de paz.

Neste como nos outros sectores da organização militar os recursos financeiros de que se pode dispôr não são inesgotaveis e torna-se necessario distribuil-os racionalmente pelo pessoal e pelo material, afim de se obter um conjuncto harmonico, proporcionado e efficiente.

O caminho mais conveniente a seguir será, então, o da constituição de uma forte reserva de pilotos devidamente seleccionada e treinada e, portanto, em condições de entrar ao serviço das forças aereas no momento em que a necessidade de manter integra a soberania no territorio nacional determine a sua chamada ás fileiras.

A falta entre nós de qualquer organização particular de aviação civil, quer commercial, quer de turismo, traz á resolução deste problema difficuldades (particularmente graves, visto não ser possivel contar, ao contrario do que succede na generalidade dos paizes, com o concurso das iniciativas privadas.

Nestas condições, terá o Estado de tomar á sua conta a quasi totalidade dos encargos da empresa a que pretende metter hombros, ou amparando, facilitando e subsidiando a organização de centros civis de instrucção de pilotagem, ou instituindo elle proprio escolas e cursos onde essa instrucção e a sua applicação militar se mantenham e desenvolvam.

E' este o objectivo essencial que se pretende attingir ao publicar-se o presente diploma.

Com elle se dá um passo que se espera seja decisivo para a formação e desenvolvimento da aviação civil em Portugal e para a sua ulterior applicação á defesa nacional."

O decreto crea um quadro de pilotos aviadores milicianos constituido por praças-pilotos e officiaes pilotos, que não podem ir alem de tenentes.

O curso de pilotos aviadores militares consta de dois periodos de instrucção: o primeiro, de transformação; o segundo, de especialização.

Os alumnos pilotos aviadores milicianos têm direito, durante a frequencia do curso, a vencimento e pensão de reforma.

São autorizadas as escolas civis de aviação, para os individuos que desejam tirar o curso de pilotos de avião de turismo.

A's escolas civis de pilotagem são facultados aerodromos, hangars e officinas do Estado, e attribuidos premios pela formação de um certo numero de pilotos.

Poderá ser autorizada, na Mocidade e na Legião Portugueza a constituição de esquadrilhas de turismo com o minimo de cinco aviões.

Este resumo rapido do decreto que breve veremos em execução, mostra a preoccupação do Estado em proceder á reorganização methodica e racional do nosso Exercito.

A. de B.

COUSAS DA CIDADE

O CAES MARTINS E BARROS

Não podia ser mais bem escolhido o ponto para o Grande Hotel. E' um logar socegado, por onde não passam bonds e de onde se descortina uma das mais bellas vistas do Recife.

Além do mais, batido pela brisa constante, que nas horas de maior calor não nos falta e amenisa muito a temperatura.

O que faz pena é que se tenha retardado tanto um serviço de tamanha importancia e que teria dado á cidade de ha muito um outro aspecto.

Lamentavel é tambem que se não tenha conseguido rectificar ainda a linha quebrada da edificação do outro lado do caes. Todo aquelle casario mesquinho e rasteiro causa uma impressão triste a quem vem do outro lado da ponte e espera encontrar uma construcção mais compativel com o desenvolvimento urbano.

A Prefeitura deve cuidar com o maior cuidado dos nossos caes, pois são os rios que conferem ao Recife sua maior belleza e originalidade. Z.

SYMPATHIA HUMANA

Austregesilo de ATHAYDE
(Copyright do DIARIO DE PERNAMBUCO)

RIO, 24 — De ordinario os agentes diplomaticos estrangeiros que comnosco convivem não nos conhecem.

Acastellam-se na sua existencia official, comem almoços e jantares de gala, gastam o tempo na futilidade dos chás e dos "parties". Muito pouco interessam-se pelo paiz e pela gente.

Um dia levantam acampamento, transferido para outras terras e é uma fortuna, quando não se põem a dizer inverdades, estribados na circumstancia de terem passado os olhos nos panoramas do Brasil.

E' que não raramente ministros e embaixadores são personalidades mediocres, que ascendem aos postos pelas mesmas razões, que ultimamente têm determinado a escolha de alguns dos nossos representantes.

* * *

Ora, quando um homem eminente como o embaixador Hugh Gibson se dá ao trabalho de escrever um livro sobre o Brasil, nos termos lisonjeiros em que o fez, é justo que recebamos com alegria e de publico formulemos os mais sinceros agradecimentos.

O telegrapho transmittiu-nos um pequeno resumo dos principaes capitulos do "Rio", que assim se denomina a especie de "itinerario", com que o embaixador encaminha para a "cidade maravilhosa", os seus leitores.

A sympathia e a boa vontade é que o inspiraram. A linguagem de um amigo falando com ternura das coisas amaveis que tocaram o seu coração.

* * *

"Il faut tout aimer pour tout comprendre". O embaixador Hugh Gibson comprehendeu as qualidades e defeitos do nosso povo, mas só referiu ás primeiras, porque a sua obra é de um poeta enamorado do Brasil.

O livro é um precioso testemunho de intelligencia do grande problema humano da nossa patria.

O retrato que elle pinta do brasileiro consagra a finura de sua alma e revela sua extraordinaria capacidade de definir a posição psychologica de um todo complexo qual este nosso, a respeito do que se pronunciou com a virtude de um mestre.

UMA REUNIAO DO CONSELHO DE MINISTROS DA FRANÇA

ASSIGNADO O DECRETO QUE ESTABELECE O RECONHECIMENTO DO DIREITO SYNDICAL DOS FUNCCIONARIOS

PARIS, 27 (D. P.) — O Conselho de Ministros esteve reunido, esta manhã, sob a presidencia do sr. Albert Lebrun que assignou um projecto de lei pelo qual reconhece o direito de associação de classe aos empregados publicos.

Além disso, o ministro dos Trabalhos Publicos apresentou varios projectos á sancção do presidente, sobre a semana de 40 horas nas estradas de ferro e nos tranvias subterraneos desta capital, os quaes entrarão em vigor a partir de 3 de maio proximo.

O sr. Yvon Delbos, ministro das Relações Exteriores, prestou informações sobre a apresentação em Bruxellas da nota franco-ingleza que exime a Belgica dos compromissos decorrentes das clausulas do pacto de Locarno, mencionando o futuro desenvolvimento das relações franco-belgas.

RECONHECIDO O DIREITO

PARIS, 27 (H.) — O gabinete reuniu-se, sob a presidencia do sr. Lebrun, tendo sido assignado o decreto que estabelece o reconhecimento do direito syndical dos funccionarios.

Uma aventura fracassada

Mussolini e Hitler desejam retirar suas tropas da Hespanha, mas têm medo do ridiculo—As derrotas dos revolucionarios e seus alliados estão abalando o prestigio dos dictadores

Lloyd GEORGE
(Ex-primeiro ministro britannico)
(Copyright dos "Diarios Associados")

LONDRES, abril — Existem dois dictadores na Europa que agora desejariam que a politica de não intervenção na crise hespanhola tivesse sido posta em execução ha mais de oito mezes. Refiro-me aos srs. Mussolini e Hitler.

Stalin, ha tres mezes que se retirou da contenda, e desde esse tempo não mandou mais auxilio á Hespanha.

Apesar da ansiedade dos dois dictadores fascistas para retirar-se da Hespanha, uma vez que sua aventura deixou de dar os resultados desejados, acham que é difficil essa retirada sem se sentirem humilhados.

Isso explica a aupreendente mudança de opinião de Mussolini sobre a proposta que ha pouco tempo fizeram quanto á retirada de todos os voluntarios estrangeiros.

Circulou a noticia de que os allemães estavam cansados do conflicto, desilludidos com a França e desgostosos com a pessima actuação de seus collaboradores italianos.

Hitler deseja, por motivos perfeitamente justos do ponto de vista allemão, manter suas relações amistosas com as grandes democracias occidentaes. Demonstra nisto, sua perspicacia. A Allemanha muito póde ganhar com suas relações amistosas com a França, a America e a Inglaterra. Embora ganhando na Hespanha, seu quinhão seria menor que o da Italia.

O fracasso das recentes offensivas e o pouco resultado obtido com o excellente e abundantissimo material supprido pelos amigos, irritaram a mentalidade allemã que contava com exito completo.

O DESASTRE ITALIANO

O recente desastre italiano completou a desillusão. A imputação de poltronaria não é justificavel. O exercito italiano bateu-se heroicamente na grande guerra.

Mas, naquella occasião, os italianos combatiam pela propria patria, circumstancia que lhes dá grande bravura. Os allemães, que formam uma raça militar de tradições, não toleram desculpas semelhantes. Elles, nestes ultimos tempos, não têm sido muito felizes na escolha de seus alliados. Hitler, no seu famoso livro "Meine Kampf", assignala com impeto a "coilligação dos invalidos" como a denominou.

Durante a grande guerra os austriacos, turcos e bulgaros não se portaram á altura dos allemães, os quaes sentiram profundamente a traição dos italianos, desertando da "triplice alliança" para se unirem aos inimigos.

Se o desastre italiano no norte de Madrid tiver como consequencia um reforço na resolução do "Duce" de fazer do Mediterraneo um mar fascista, com exclusão dos demais, estará, então, imminente o perigo para a paz europea. Na Inglaterra e na França a opinião ficou dividida, do que resulta a impossibilidade da intervenção a favor de um ou de outro.

PERIGO DE EXTENSAO DO CONFLICTO

Em termos geraes, o sentimento dos liberaes e dos trabalhadores inclina-se para Madrid, ao passo que a sympathia dos conservadores vira-se para Saragoça. A lenda das atrocidades commettidas por ambas as partes esfriou, sem embargo, e ardor do partidarismo a ponto tal que a politica de não intervenção tem sido aceita em começo por todas as secções da Inglaterra e da França. Somente aquelles que duvidam de que Mussolini respeite um pacto, é que se oppõem á intervenção.

Por outro lado, a opinião publica em Portugal, Italia e Allemanha pende consideravelmente para o lado dos nacionalistas, ao passo que a Russia collocou-se ostensivamente ao lado dos governistas. O resultado tem sido uma luta internacional que se trava em terra hespanhola entre systemas politicos rivaes. A menos que as outras nações se mantenham honrosamente alheias á contenda, o perigo de que a luta não termine na Hespanha é evidente.

Tanto a Russia como a Allemanha começam a se dar conta desses factos e cogitam de retirar-se. Tenho investigado o assumpto, logrando a segurança e a convicção de que a Russia não mais enviou reforços ao governo hespanhol ha dois mezes. Os allemães declaram que nada mais enviarão.

Os italianos, entretanto, pensam que sua honra nacional está atacada e que terão que "vingar" a humilhação soffrida em Guadalajara. O auxilio italiano aos insurrectos tem sido muito mais relevante que o de qualquer outra nação ás facções em luta na Hespanha. Auxilio esplendido em tropas, canhões, munições, bombas, força naval. O governo italiano interveio activamente.

O mesmo posso dizer quanto á Allemanha e á Russia, não, porem, para chegar ao extremo. As unidades italianas foram seleccionadas por Mussolini, sendo dirigidas por generaes italianos em actividade, escolhidos sob sua direcção ou instrucções. Os interesses italianos convergem para a victoria fascista na Hespanha, sendo este o motivo especial de Mussolini para cooperar na victoria de Franco, explicando-se, portanto, os sacrificios que impõe a uma nação exhausta.

A ULTIMA OFFENSIVA CONTRA MADRID

As munições têm sido enviadas dos depositos do governo italiano, assim como os aviões e todos os navios-transporte fretados por elle.

A ultima offensiva contra Madrid, que deveria ter resultado na tomada da cidade, era exclusivamente uma offensiva italiana. Isso é triste, porquanto introduz um elemento novo fatal á politica da não intervenção. E' um golpe inaceavel contra o orgulho italiano. E' muito humilhante o facto de divisões italianas tão bem equipadas, tão rigorosamente disciplinadas terem corrido 30 kilometros ou mais, perseguidos por uma turba mal equipada de obreiros hespanhóes sem pratica alguma na arte da guerra. Mais doloroso ainda para o governo italiano em seu orgulho, é pensar que seus guerreiros escolhidos foram acolhidos e salvos da anniquilação total por contingentes mixtos de mouros e voluntarios recrutados para resgatal-os.

Seus famosos aeroplanos pareciam ter soffrido muitos estragos pelos aviadores russos que espalhavam a morte dos céos.

Essa noticia accelerou o regresso de Mussolini. O Conselho Fascista havia enviado a seu mando, uma mensagem prematura de parabens ao exercito italiano, quando em marcha para Madrid, assegurando que entraram em 15 de março. Esse telegramma imprudente foi cair nas mãos do governo hespanhol. Mussolini acceitou a responsabilidade dessa empresa mallograda.

O fracasso deve, naturalmente, ter ferido fundo o seu prestigio, e o prestigio é a essencia vital da dictadura.

A NOVA ESCOLA NAVAL

Costa REGO
(Copyright dos "Diarios Associados" nos Estados)

RIO, 24 — A construcção da Escola Naval em Villegagnon é talvez um êrro de que nos arrependeremos bem cedo.

Evidentemente, o edificio é moderno, as installações, inclusive as de laboratorios, são perfeitas, e a Escola, por obra e graça dos aterros da bahia, encrusta-se, por assim dizer, no centro da cidade — no centro da maior cidade do Brasil, com seus encantos e seducções. Será esta ultima condição propicia á disciplina do ensino? E' o que resta provar.

Mas nem só do ensino theorico trata a Escola Naval. A bem exigua distancia do Brasil, outro estabelecimento identico foi projectado, para substituir a velha escola de Rio Santiago, na Argentina, e os argumentos invocados pelos technicos das questões navaes parecem destinar-se á critica do que se fez entre nós.

"Um estabelecimento desta ordem — disse na Camara argentina o relator do projecto respectivo — deve ser bastante amplo, afim de que nelle se façam as construcções necessarias: alojamentos para os alumnos, para os chefes, para os empregados e para depositos, além de campos de aviação. A escola actual é insufficiente. Occupa uma área de tres hectares apenas, dentro da qual se foram grupando construcções de toda especie, inadequadas á instituição. Não possue campos de tiro, o espaço para o exercicio dos alumnos é reduzido, as salas de aulas são pequenas, não direi antihygienicas, porque em verdade são mantidas com hygiene, mas antihygienicas no sentido de que lhes falta o espaço necessario."

Não irrogarei á nova Escola Naval de Villegagnon alguns desses defeitos. De modo geral, ella é superior á antiga, da ilha das Enxadas. Entretanto, debalde lhe procuraremos muitos dos requisitos acima apontados, em relação sobretudo á área occupada, que é pequena.

E' pequena a área em comparação com a que obteria, por exemplo, aproveitando-se a localização da antiga escola de Angra dos Reis, ou, desprezada esta pela distancia, incommoda aos professores, com a que se conseguiria na ilha do governador ou em qualquer praia interna. Já o Arsenal de Marinha, apertado na ilha das Cobras, nos custa em obras darte milhares de contos a que seria possivel dar melhor emprego, não falando, é claro, dos inconvenientes de deixar expostas as officinas á observação diaria dos viajantes, pelo mar e pelo ar.

Devemos, a todo custo, apparelhar a Marinha, e nunca será vão o esforço que neste proposito se applique, ainda o mais reduzido ou modesto. Cumpre, todavia, articular um programma pratico de bôas construcções. Sem esse programma, escreveremos na areia.

Antes de resolver sobre a edificação de sua nova Escola Naval, a Argentina mandou estudar as installações similares em outras parte do mundo. O exame de taes installações determinou a orientação que as autoridades seguiram.

Não se procedeu aqui, infelizmente, com a mesma cautela. O edificio de Villegagnon é scientificamente bem preparado para o ensino theorico. Dispõe de alojamentos confortaveis para os alumnos, de salas de aulas convenientemente abertas e illuminadas, de bôa piscina para natação, de espaço para certos generos de sports ligados á cultura physica. E é tudo, não sendo aliás o necessario, pois o mais prima pela deficiencia, quando não pela ausencia como se dá quanto ao campo de aviação, a menos que sejam utilizados os recursos do aeroporto commercial vizinho, com os embaraços obvios de tomar de emprestimo para a pratica do ensino technico militar uma organização de fins differentes.

De qualquer modo, uma escola naval não é precisamente ou unicamente um bom edificio, nem tão pouco uma bôa série de salas de aulas providas embora do essencial. E' um conjunto ou um complexo de elementos varios e variados. O equilibrio desses elementos requer que nenhum delles venha a sacrificar-se pela illusão de que os demais o compensam. Não ha compensação possivel quando na engrenagem nem todos os orgãos se ajustam.

A nova Escola Naval de Villegagnon é sem duvida o mais ameno dos sitios da bahia. Os ventos da barra, o espectaculo da entrada e da saida dos vapores, a perspectiva dos altos edificios dos cinemas, a piscarem á noite com seus cartazes luminosos, tudo isto predispõe a um sonho veneziano, e fórma almas delicadas. Na hora de receber a instrucção pratica, o estudante será, porém, menos feliz, porque terá de ir buscal-a mais adeante, se mais adeante houver quem lh'a ministre.

PUBLICADO O FAC-SIMILE

A CARTA DE JOÃO ALBERTO A LUIZ CARLOS PRESTES

RIO, 26 (A. M.) — Ret. pelo Telegrapho Nacional — O *Diario da Noite* publica o fac-simile de dois trechos da carta do capitão João Alberto dirigida ao sr. Luiz Carlos Prestes na qual dizia: "O governo do sr. Getulio Vargas acabará como uma pedra de gelo exposta ao sol: derretida."

OS FARRAPOS DE 1937

Assis CHATEAUBRIAND

RIO, 28.

COM que direito querem os mentores da Frente Unica do Rio Grande ser tratados como homens publicos, se a nação já perdeu o respeito que ella deve a essa categoria de cidadãos? No homem publico o mandato civico implica onus, suppõe responsabilidades, subentende deveres, que nenhum interesse pode annullar ou nenhuma conveniencia individual pode postergar. Quando dois partidos, como os da Frente Unica, assumem o papel de que elles se investiram, criticando, fiscalizando actos do poder executivo, o abandono desse mandato envolve mais do que a renuncia a deveres imprescriptiveis. Ella é a traição á propria confiança dos eleitores que os suffragaram nas urnas.

Não queremos attribuir ao eleitorado riograndense, nem por um minuto, solidariedade com os actos vergonhosos de capitulação das linhas mestras do seu programma, que caracterizam as directrizes actuaes da Frente Unica no scenario federal. A deserção é tão somente de chefes. Os que traiçoaram a bandeira da causa são generaes. Sobretudo o soldado libertador é de uma independencia, de uma combatividade que não autorizam suspeitas ácerca de sua honra e de sua fidelidade ás tradições do partido. Demos aos que o conduzem o peso da responsabilidade pelas cobardes accommodações, pelas incriveis fugas da consciencia moral, que conferem á Frente Unica um dos postos mais desqualificados, hoje, nos quadros da politica brasileira.

* * *

POUCOS partidos teem actualmente, ao Brasil, uma situação de indigencia civica igual áquella a que se encontram reduzidos, no scenario federal, os dois grupos de libertadores e republicanos do Rio Grande. Elles constituem, na realidade, uma frente unica, no genero. Tendo pelejado como forças de opposição em 1929 e 1930 contra a intervenção do primeiro magistrado na escolha do seu successor, a Frente Unica do Rio Grande, hoje, collabora com a politica intervencionista, revelando a mais bronzea insensibilidade que ainda viu este paiz. Uma eleição presidencial não é o acto material dos comicios destinados a recolher os suffragios do cidadão. A eleição do primeiro magistrado, traduzindo-se por uma série dos actos, os quaes se denominam propriamente a campanha presidencial, ella começa com os prodromos para indicação do successor do chefe da nação. Tudo o que se está consummando, pois, pelo Brasil afóra, neste instante, sob a forma de attentados á soberania dos Estados, de nomeações de perrepistas para cargos publicos em São Paulo, de provocação de scisões politicas na Bahia, de desmembramento da maioria em Minas, de marcha do Cattete para o P. R. P., de abjuração dos ideaes revolucionarios, obedece ao plano da interferencia aberta, desmascarada, do presidente da Republica na escolha do seu successor. E os candidatos ainda não foram escolhidos. Estamos, por emquanto, no terreno da intimidação aos possiveis temerarios que se queiram candidatar em uma atmosphera de arrocho como esta. Não ha candidaturas postas. Mas já existem actos de violencia, esperando os candidatos, que se arrisquem a deitar a cabeça de fóra. Inerme, fria, agachada por detraz, do Cattete, a Frente Unica offerece ao Brasil o espectaculo pavoroso de um partido que, tendo vivido trinta annos de lutas, hoje vegeta no paul, e sobra no Rio Grande e no Brasil. Ella não guia mais. E' uma cohorte de sequazes.

O valor e a profundidade da intervenção do governo na campanha presidencial se exprimem pelo insolente e o despudorado do partido, que tomou o officialismo na eleição do presidente da Camara. E' inedito na historia do parlamento brasileiro o que se está fazendo para violentar a consciencia dos deputados, que não querem votar no sr. Pedro Aleixo. Desde a promessa de vantagens até a ameaça, deante de nenhuma arma de suborno ou violencia estaca o officialismo para derrotar o sr. Antonio Carlos. A bandeira da revolução teve por objectivo a não-intervenção do primeiro magistrado na escolha do seu successor. Violando a ideologia em nome da qual foi escolhido, o presidente da Republica saiu a campo, através de instrumentos do seu governo, afim de ir já demolindo todos os obstaculos que se levantam não á sua ingenua pretenção de ter candidato (o que é perfeitamente admissivel), senão de impol-o pelos meios por que o está tentando á nação. A Camara, por exemplo, não quer o sr. Pedro Aleixo para lhe presidir os trabalhos. Ninguem melhor do que o actual "leader" o está sentindo, através da delicadeza e da sensibilidade desse antennas com as quaes se communica com o sentimento dos seus collegas.

Mas o governo se dispoz a arrebatar a presidencia da Camara ao sr. Antonio Carlos, receioso da imparcialidade com que elle a preside. Não quer o executivo um presidente da Camara imparcial, sobrepairando aos partidos. Está vendo, por isso mesmo, se põe o antigo chefe da Alliança Liberal na rua, servindo-se dos proprios moços que elle formou e lançou na vida publica. Onde e com quem está a Frente Unica nesse abominavel episodio, mercê do qual se habilita o presidente da Republica de um trunfo importante para as suas manobras intervencionistas? Ao lado dos Silverios dos Reis mineiros, com os traidores da revolução e os transfugas da dignidade de Minas.

* * *

DEZ annos levou a guerra civil de 1835 para transformar uma phalange de heroes nos farrapos que a historia immortalizou através de façanhas e feitos gloriosos. Mais rapido do que Caxias andou o sr. Getulio Vargas, que em quatro ou cinco semanas reduziu a farrapos a mallograda Frente Unica de sua terra. E que lugubre não é a procissão, que ahi vae, rumo do cemiterio da Azanha, dos pobres farrapos gauchos de 1937!

UM FANTASMA CAMARADA

Donatello GRIECO
(Copyright dos "Diarios Associados")

RIO, 24 — Diz o sr. Laudelino Freire que as conferencias do sr. Ivan Monteiro de Barros Lins sobre Erasmo foram "sensacionaes". Está ahi um adjectivo que caiu direitinho sobre o conferenciista, apesar do sr. Laudelino o ter empregado cimo visivel sinceridade.

Sou velho admirador dos trabalhos do sr. I. M. B. L. Tudo o que elle escreve vem fundamentado em documentação segura, e ha nesse estudioso, evidentemente, cultura e erudição bem apreciaveis.

Já não gosto tanto, por exemplo do sensacionalismo de que elle cerca os heróes de suas pesquizas, seja Thomaz Moraes, seja Benj. Constant ou, para muito breve, o guerreiro Saladino. Mas é sabido que nem todas as estradas de concreto vão dar a bellos panoramas, I. M. B. L. gaste tanto a vista na leitura de livros, tratados e boletins em que se derrotem toneladas de cera com esse mão defunto que é positivismo.

Faz pouco tempo, o sr. Ivan, que é uma especie de curador, no Brasil, da massa fallida daquelle pobre cidadão que passou bom tempo de sua vida agarrando ás grades de um manicomio, perguntou a Alceu Amaroso Lima o que pensava da "possibilidade da "Alliança Religiosa", dia a dia mais urgentemente reclamada nos torvos tempos que vivemos".

Alceu respondeu que não é possivel ligar a Igreja Catholica ao Positivismo, que, "praticamente, morreu". "Entre o Sim e o Não sobre a questão da divindade do Christo, a alliança é impossivel".

Vae dahi, o sr. Ivan, que sente muito prazer nas discussões philosophicas em letra de forma, saiu a campo pelo O JORNAL, respondendo ao artigo de Alceu.

Na verdade, o sr. Ivan não devia ter feito ao chefe do catholicismo leigo no Brasil a proposta de alliança. Devia tel-a mandado, em bom latim, ao Sacro Collegio, ou então ter solicitado um concilio especial para resolver a questão. Alceu Amoroso Lima só podia ter respondido como respondeu, com os documentos que a Igreja firmou a respeito, e o melhor delles é a resposta do Padre Rubillon. Isso é o que está de pé, sobre o caso.

De mais a mais, parece que o sr. Ivan trata de problemas complicados um tanto levianamente. Unir a Igreja de Christo e o Positivismo é cousa que o Brasil não poderá fazer sozinho. Não é a mesma cousa que unir o Derby Club e o Jockey Club, o Flamengo e o Fluminense, a Padaria das Familias e a Pacificação Elite. A solução (que, aliás nunca poderá ser favoravel aos desejos do sr. Ivan, por mais torvos que sejam os tempos que correm) não compete nem ao Papa sozinho, quanto mais ao sr. Alceu Amoroso Lima.

O sr. I. M. B. L. fez o calculo pelo positivismo, do qual só ha no mundo, além delle, mais 2.000 crentes, cada qual senhor da sua theoria especial, desejoso da sua alliançazinha, etc. Como o sr. Alceu não quizesse abrir os braços para os benemeritos da Debandada dos 3.000, o sr. Ivan damnou-se e deitou longo revide.

Outra cousa: o sr. Ivan vive jogando á cara dos catholicos que os positivistas do Brasil sempre prestaram serviços a Igreja, na confecção dos decretos, nos primeiros tempos da Republica. Todos esses homens, que acabaram lamentavelmente em distico de bonde, eram, por igual desfrute, socios do Club de Regatas Guanabara, da Liga dos Cégos, dos Fenianos, da União Solidarista, da Igreja Positivista e da Flôr do Maracujá.

Amanhã ou depois, pela theoria do sr. Ivan, a directoria dos Endiabrados de Ramos pode reclamar da Igreja diversos serviços prestados, na Primeira Republica, pelo Apostolo Ferreira de tal, por aquelle tempo 1º secretario da corporação carnavalesca...

Depois, o sr. Ivan sabe muito bem como se fazem no Brasil essas cousas de votação. Pelorou ainda tudo, se formos considerar os deveres civicos dos Demetrios e Pereirinhas do Governo Provisorio, embriagados de Comte, tontos de Clotilde, poetas que fazem leis que, evidentemente já se não podem aferir pela letra, nem pela forma e poderio, beirando o brocardo de Celso que o sr. Ivan tanto admira.

Ha, tambem, certa ingenuidade no sr. Ivan quando diz que muitos "sem Deus" não admittem mais Deus, como "os catholicos já não admittem Neptuno, Saturno, etc.". Nesse crespusculo de deuses, bem divertida é a comparação do sr. I. M. B. L. Para elle, os dogmas, os mysterios, tudo passa rapidamente pela cabeça e pela curiosidade do povo, como passaram o golfinho, as palavras cruzadas, o yoyô, as cartas encadeadas, e como hão de passar os ditos "Quem será o homem" e "Socega Leão!".

E' ingenuidade demais. Será que o sr. Ivan é capaz de tomar commigo uma aposta, afim de se saber se elle e mais os seus 2.000 companheiros do valorio de Comte ainda estarão vivos para presenciar essa derrubada em massa?

Em certas peças do Theatro Recreio, o comico Oscarito, fazendo de bebado, chega-se a um cidadão gordo e grita:

— Me segura... me segura... senão... senão eu caio!

Elle vem arrogante, ameaça, mas no fundo o que tem é medo de cair, e não poder mais se levantar, senão depois de cuirtir a bebedeira...

Assim o caso do fantasma do positivismo, que é muito gentil, muito camarada, offerece, sorri, faz mesuras... mas não nos interessa! "Vade retro"!

TODA UMA POPULAÇAO EMIGRA DE UMA LOCALIDADE

PROTESTO PELA MULTA IMPOSTA PELAS AUTORIDADES DA PALESTINA

JERUSALEM, 27 (D. P.) — As autoridades mandatarias da Palestina impuzeram recentemente uma multa collectiva de 133 libras esterlinas á povoação arabe de Hittin, situada nas immediações desta capital.

Em signal de protesto contra essa medida, os habitantes da localidade resolveram emigrar collectivamente, ficando na povoação somente alguns anciãos de ambos os sexos, incapazes de abandonar a terra onde sempre viveram.

RECEBIDOS PELO MINISTRO DA GUERRA

RIO, 27 (A. M.) — O general Eurico Dutra recebeu em seu gabinete os generaes Paulino Paes de Andrade, Waldomiro Lima, Renato Barbosa, Castro Junior, Collatino Marques, Coelho Netto, Pargas Rodrigues e o embaixador Nabuco de Araujo.

THEATRO

UMA ACTRIZ MODESTA

Mais uma festa se realisa hoje no Theatro Santa Isabel.

A actriz que a organisou não tem nome em versal nos programmas nem seu retrato figura nos jornaes.

Não é, assim, artista de primeiro plano e vive escondida. Dirão, talvez, que não é do segundo plano.

E' apenas uma "utilidade" no elenco da companhia que occupa a nossa primeira casa de espectaculos. Faz "pontos" faz pequenos papeis mas todas as vezes que se precisa della lá está: para a ingenua, para a "soubrette", para a central, até, ou para uma caricata si assim quizerem. E' uma verdadeira utilidade.

Parece, á primeira vista, que se poderia passar sem ella mas seria interessante ver movimentar-se uma companhia sem as "utilidades" e outros elementos humildes como o ponto, os machinistas, os contra-regras, etc., etc. Até o cabo de varanda e o pintor dos cartazes são imprescindiveis.

Em theatro não ha elemento sem valia. E os humildes tambem podem fazer festas.

Pepa Ruiz não deixa, entretanto, de ter seus papeis bem apreciaveis no repertorio da Companhia de Comedia Moderna. E' uma figurinha mimosa que se tem feito notar pelo publico desde a noite da estréa e estamos a apostar que será capaz de papeis de mais folego se lhe forem distribuidos. Aliás, em outros elencos tem ella apparecido com maior destaque. Quasi que já teve até o nome em versal...

Pepa Ruiz escolheu para seu festival uma das melhores peças da companhia, assignada por esse grande homem de theatro que é Oduvaldo Vianna. Em Mas, que mulher!... tem ella um papel bem interessante.

O publico pernambucano mostrará hoje que tambem sabe prestigiar os artistas modestos. Pepa merece o seu apoio.

O Santa Isabel vae encher.

e. G.

O FESTIVAL DE PEPA RUIZ HOJE NO SANTA ISABEL

Uma bôa peça e um bom acto variado — Musicas pernambucanas pelo "Gente Nossa"

Dedicado ás classes armadas, representadas pelas principaes patentes da guarnição federal e da Brigada Militar, a actriz Pepa Ruiz — elemento apreciado da Companhia de Comedia Moderna — dará hoje o seu festival artistico no *Theatro Santa Isabel*.

O espectaculo constará da ultima representação da comedia *Mas, que mulher*, original de Oduvaldo Vianna, peça que tem qualidades para todos os espectadores, tomando parte todo o elenco da companhia.

Finalizará o espectaculo um escolhido acto de variedades com o concurso dos principaes artistas da companhia e dois elementos do *Grupo Gente Nossa*: tenor Vicente Cunha e soprano Luiza Oliveira, em trechos de operêtas pernambucanas.

TRES VESPERAES, NO ENCRUZILHADA, COM PEÇAS PERNAMBUCANAS

O *Grupo Gente Nossa*, aproveitando os feriados de 1 e 3 de maio e o domingo, 2, dará no *Cinema Encruzilhada* tres espectaculos em vesperal com interessante peças de autores pernambucanos.

Serão ellas levadas á scena, na seguinte ordem: *E' preciso casar Thereza*, de Humberto Santiago; *Eu não sou eu*, de Silvino Lopes e *Casa de Gonçalo*, de Luciano Varejão.

Tomarão parte nos tres espectaculos todos os elementos do conjuncto pernambucano.

Pepa Ruiz

AFFONSO STUART

E o seu festival na proxima sexta-feira

Affonso Stuart, o Simphuiroso da *Dictadora*, vae realizar o seu festival na proxima sexta-feira, sob o patrocinio do sr. Lauro Montenegro, secretario da Agricultura.

AFFONSO STUART

Em *A Descoberta da America*, peça que subirá á scena nesse dia, Stuart desempenhará o papel principal, interpretando o velho Libanio. Trata-se de uma comedia movimentada e cheia de situações interessantes, na qual o applaudido actor terá opportunidade de mostrar suas qualidades artisticas.

Para essa festa, Stuart organizou um acto variado, no qual tomarão parte Alma Flora, Cecy Medina, Violeta Ferraz, Palmeirim Silva, Armando Rosas, Paulo Ferraz e outros elementos da Companhia.

SANTA ISABEL

VESPERAL DAS NORMALISTAS

A Vesperal das Normalistas, ás quintas-feiras, vae revestir-se amanhã de grande brilho, porque, a pedido das nossas collegiaes, será encenada pela ultima vez Caturrita, ainda não exhibida para recitas escolares.

Como de costume, as primeiras oitenta alumnas de escolas superiores que se apresentem uniformisadas, entrarão gratuitamente, tendo todas as outras 50 por cento de abatimento.

A' noite realiza-se o Grande festival de Armando Ferreira, dedicado ao Radio Club de Pernambuco.

Está em vesperas de apresentação a peça Um homem, esperada com interesse pelos frequentadores do Santa Isabel.

Nos proximos dias 3 e 4 de maio realizar-se-ão os festivaes de Léa Ferreira e do bilheteiro Lisboa, com espectaculos nos quaes terá destacada actuação o artista Palmeirim Silva.

UM VÔO DE EXPERIENCIA DO "HINDENBURG"

FRANCFORT, 27 (D. P.) — O dirigivel Hindenburg levantou vôo, hoje, para um raid de experiencia pela região do Rheno e do Meno, levando a bordo 70 passageiros.

Esse primeiro vôo, realizado pela manhã, deverá ser seguido de um outro que começará cerca das 15 horas.

SERA' EM SETEMBRO

ROMA, 27 (H.) — Annuncia-se que Mussolini e Hitler se avistarão em setembro.

NAO PODERAO POUSAR EM PENEDO OS AVIÕES DA CONDOR

RIO, 27 (A. M.) — O ministro da Viação informou que tendo consultado a Condor Syndicato, essa companhia declarou impossivel os seus aviões pousarem no porto de Penedo, por motivo de ordem technica e economica.

DR. ANTONIO LIMA
Intestinos — Recto e Anus.
Tratamento moderno das colites. Ondas ultra curta —
Nos casos indicados
Marquez de Olinda, 287-1.º

PELOS MUNICIPIOS

VILLA BELLA

VILLA BELLA, 23 (Do correspondente do DIARIO DE PERNAMBUCO) — Em face das ultimas chuvas caidas nesta região já podemos affirmar que teremos um anno de bom inverno e portanto promissor.

Continuam os altos preços dos generos de primeira necessidade, porem, isto durará muito pouco tempo, porque em breve o sertanejo irá buscal-os no roçado proprio.

SAFRA DE ALGODÃO — Com melhores perspectivas do que nos annos anteriores, aguardamos a safra de algodão. Entretanto, estamos certos que esta será em parte prejudicada, porque lhe faltaram o tão falado adeantamento de dinheiro por contracto que as grandes companhias compradoras fizeram em outros annos.

Deste modo está o pequeno lavrador na dura contingencia de abandonar, já em meio, o tratamento dos seus poucos pés de algodão, para prestar o seu serviço ao mais favorecido da sorte, arranjando assim o pão de cada dia.

CASAMENTO — Realizou-se no dia 20 do mez p. passado, o enlace matrimonial do sr. Glauco Gomes Parente, funccionario federal nesta cidade, com a senhorita Maria Abdias de Oliveira.

Sendo os recem-casados elementos de destaque social, revestiram-se os actos religioso e civil, de brilhantismo.

VIAJANTES — Estiveram aqui os srs. Ildefonso Moreno, Frederico Segundo e Magno Fonseca, representantes propagandistas dos Laboratorios Raul Leite, do Rio de Janeiro. Durante o tempo que permaneceram aqui, encetaram valioso serviço de propaganda dos productos do referido laboratorio.

— Como representante da firma Alves de Britto & Comp., de Recife, o sr. Jayme Lyra, deu-nos o prazer de sua visita.

— Para Belmonte, a serviço da Côrte de Justiça do Estado, seguiu hoje o dr. Oscar Loureiro, juiz de Direito desta comarca. Acompanhando o dr. Loureiro, foram os srs. José Pedro, escrivão; Aluizio Loureiro e o medico Mario Medeiros.

FALLECIMENTO — No Hospital Portuguez, em Recife, onde fôra se submetter á grave operação, falleceu a sra. Cecilia Theresa Gaya, esposa do sr. Antonio Ferreira Gaya, residente nesta cidade.

BARREIROS

BARREIROS, 26 (Do correspondente do DIARIO DE PERNAMBUCO) —

VIAJANTES — Acha-se aqui a passeio, como hospede do d.·. Jayme Coimbra, o dr. Erasmo de Macedo, funccionario da Caixa Economica do Rio de Janeiro e filho do saudoso dr. Erasmo de Macedo, antigo deputado federal por Pernambuco.

FURTO DE CAVALLOS — A policia do visinho Estado de Alagoas, de commum accordo com a de Pernambuco, tem realizado diligencias para captura de ladrões de cavallos, conseguindo bom resultado.

Assim, foram presos varios ladrões, entre os quaes figura o individuo Pedro Senna, inspector de quarteirão em São José da Corôa Grande.

AGRICULTURA — E' animadora a situação dos agricultores. A safra de cannas vem melhorando consideravelmente, dada a regularidade do inverno.

POLITICA — A politica aqui vae calma, notando-se, porem, muitas sympathias em torno do nome do dr. Armando de Salles para candidato á futura presidencia da Republica.

COM A PREFEITURA — Pedimos a attenção do prefeito no sentido de serem sanadas irregularidades praticadas pelo fiscal do municipio. Dizem que esse funccionario vem forçando a alta da farinha nas feiras da cidade, quando a sua acção devia ser inteiramente contraria.

MATADOURO PUBLICO — Continuam paralysadas as obras do Matadouro Publico, iniciado antes de revolução de 1930.

Seria muito interessante que a Prefeitura tomasse uma providencia no sentido de concluil-as.

ANNIVERSARIO — Fez annos no dia 18 do corrente, a senhorita Maria Apparecida de Aguiar Bello, filha do sr. Sebastião de Aguiar Bello, funccionario da Usina Central Barreiros.

O MENOR annuncio no MELHOR jornal implica no MAIOR reclame

Melhor em todos os detalhes

O caminhão que venceu em todo o mundo, vem ainda mais estupendo, maior e mais espaçoso, com o motor mais á frente. Seu motor de 6 cylindros é o de maior força de tracção na sua classe. E' de novo o mais economico de todos. Faz mais kilometros por litro de gasolina, peso por peso. Direcção mais suave, brecada mais rapida e segura, graças aos freios hydraulicos aperfeiçoados. E' o mais rico em caracteristicos superiores, virabrequim de 4 mancaes principaes, eixo traseiro inteiramente fluctuante. E' o mais economico em peças, que são mais resistentes. Quer transportar por menos dinheiro, com mais lucro? Caminhão Chevrolet — o campeão em vantagens extra.

E' um produto da General Motors

AGENTES CHEVROLET EM RECIFE:
MEDEIROS & MAIA - Rua Mariz e Barros, 328
Outros Agentes em todas as cidades do Brasil

A PROXIMA CONSTRUCÇÃO DO PALACIO DO COMMERCIO DO CEARÁ

ESCOLHIDO O PROJECTO DO ARCHITECTO GEORGES MUNIER

O Palacio do Commercio do Ceará (Projecto do architecto Georges Munier)

A Federação das Associações de Commercio e Industrias do Ceará acaba de julgar o concurso ali realizado entre architectos e engenheiros para a construcção do Palacio do Commercio.

Foi escolhido o projecto do architecto Georges Munier, do Recife, sendo o mesmo encarregado das plantas e execução. O projecto, entregue ha poucos dias foi approvado. Assim, no proximo mez de julho, terão inicio os trabalhos de construcção.

Além de dez grandes lojas, esse predio comportará 16 escriptorios, todos saneados, além de tres salas medias, dois salões nobres, medindo cada um 250 metros quadrados. Um desses salões será destinado ás reuniões da Federação e o outro á exposição permanente dos productos cearenses.

Encimando o edificio e sobre toda a sua superficie, será construido um salão para festas, com uma rotisserie e sorvetaria.

Externamente o predio apresentará uma feição moderna, todo aberto sobre as duas fachadas principaes, protegido lateralmente contra os ventos por um beiral de cerca de dois metros de saccada.

A proposito das depredações verificadas hontem num bond de Derby

Uma notado Directorio Academico de Medicina

Recebemos do Directorio Academico de Medicina a seguinte communicação:

"O Directorio Academico da Faculdade de Medicina, no intuito de defender o bom nome e a tradição de cavalheirismo e de bôa educação da classe que representa, vem, de publico, declarar que os lamentaveis factos desenrolados hoje na praça do Derby, tiveram inicio ainda no Parque Amorim, quando um bond superlotado de estudantes, militares e outros passageiros, abalroou com um caminhão, dando logar a ferimentos na pessôa de um militar, escapando um estudante, de grave accidente. Dahi, originou-se certa exaltação de animos por parte dos passageiros que culminou, com as depredações num dos bonds da linha de Derby.

Em relação á Pernambuco Tramways, hoje mesmo, este Directorio e o director da Faculdade, tiveram um longo e cordial entendimento com o dr. J. Pinheiro, representante daquella Companhia, ficando estabelecidas bases para um augmento do numero de bonds da linha de Derby e de accordo com o horario das aulas da Faculdade.

O Directorio, deseja ainda, agradecer de publico ao prof. Ageu Magalhães, director da Faculdade, que ao saber dos acontecimentos immediatamente compareceu ao local das occurrencias devendo-se a sua intervenção serena e ponderada a solução do incidente evitando que o mesmo assumisse maiores proporções. — *Carlos Porto*, presidente. *Homero Neves*."

CAMARA DE REAJUSTAMENTO

JULGADOS VARIOS PROCESSOS DE PERNAMBUCO

RIO, 26 (A. M.) Ret. pelo Telegrapho Nacional — A Camara de Reajustamento julgou os seguintes processos:

Maraial — credor Mendes Lima & Cia., devedor Alvaro Rodrigues Lima: denegado;

S. Lourenço da Matta — credor, Menezes, Irmão & Cia., devedor, o espolio Gil Cardoso: denegado;

Palmares — credor Usina Caxangá, devedor Simphronio Veloso de Albuquerque, denegado;

Timbauba — credor Gustavo Veloso Borba, devedor Abdon Assis Inojosa: denegado;

Recife — credor Texas Company, devedor Pontual & Cia.: concedido 5 contos e 500 mil réis.

Doenças do Recto e Anus — Hemorroidas
Especialista:
DR. DOURADO AZEVEDO,
ex-assistente do prof. Pitanga Santos. Rua Larga do Rosario, 133

Toda creança deve ler o seu jornal, que é o GURY, o supplemento infantil das quartas-feiras do DIARIO DE PERNAMBUCO

A emissão do emprestimo da defeza nacional ingleza

Será facilmente collocada a primeira parte no valor de cem milhões de esterlinos

LONDRES, 27 (D. P.) — Falando, hontem, na Camara dos Communs, o chanceller do Erario, sr. Neville Chamberlain, declarou que a primeira parte da emissão do emprestimo da defesa nacional será lançada na proxima quinta-feira, quando será aberta a subscripção para a mesma.

Prevalece a opinião que essa primeira parte do emprestimo, que se elevará a cem milhões de libras esterlinas, será facilmente collocada. O chanceller declarou, ao mesmo tempo, que o producto desse emprestimo ficará disponivel para reduzir a divida fluctuante do paiz, até que delle se necessite para a conclusão do programma de rearmamento.

O ministro accrescentou que, de qualquer forma se ha de cobrir os gastos com o rearmamento, orçados em oitenta milhões de esterlinos, quantia essa que deverá ser arrecadada este anno, por meio das subscripções do emprestimo.

OS AVIADORES JAPONEZES REGRESSAM A LONDRES

ROMA, 27 (D. P.) — Depois de varios dias de permanencia nesta capital, terminaram, hoje, o seu vôo em redor da Europa, os aviadores japonezes Masaaki Jinuma e Kanji Tsukagoshi, realizadores do recente vôo record Tokio-Londres.

Esta manhã, aquelles dois arrojados pilotos inventaram vôo no seu monoplano "Vento de Deus", regressando, apesar do máo tempo, a Londres, onde permanecerão até depois das festas da coroação do rei Jorge VI, empreendendo, em seguida o vôo de regresso a Tokio.

O MENOR annuncio no MELHOR jornal implica no MAIOR reclame

BANCO DO BRASIL

CONCURSO NÁ AGENCIA DE NATAL

De ordem do Sr. Presidente, fazemos publico que de 4 a 15 de maio de 1937, estarão abertas as inscripções para o concurso a realizar-se em local, dia e hora opportunamente annunciados, destinado á admissão de escripturarios a titulo precario para servirem nas agencias dos Estados de Pernambuco, Parahyba e Rio Grande do Norte.

O concurso constará de provas escriptas das seguintes materias:

ARITHMETICA — Cinco questões.

PORTUGUÊS — Redacção de carta commercial.

FRANCÊS — Traducção, sem auxilio de diccionario, de carta commercial

INGLÊS — Idem, idem, podendo ser substituida por allemão.

CONTABILIDADE — 4 questões sobre lançamentos em geral (contabilidade mercantil e bancaria).

DACTYLOGRAPHIA — Copia de trecho impresso — 5 minutos.

As provas de arithmetica e português serão eliminatorias.

Somente serão inscriptos candidatos do sexo masculino.

A inscripção será feita nas horas do expediente externo, nos dias uteis, mediante pedido directo do candidato, que mencionará o endereço e entregará dois retratos (3x4 centimetros).

O candidato que não provar residencia, a juizo do Banco, nesta cidade ou em localidade proxima, pelo prazo minimo de seis mêses, não será inscripto.

Para a nomeação é necessario que o candidato approvado satisfaça os seguintes requisitos, verificados e provados a juizo do Banco:

1)—não soffra de molestia contagiosa, ou de outra que o impossibilite de exercer as funcções, nem tenha defeito physico que o inhiba de exercer o cargo, ou lhe diminua a capacidade de producção;

2)—possua robustez, revelada pelo indice, para supportar o serviço de escriptorio por oito horas diarias. Este e o requisito precedente serão verificados por medicos de confiança e designação do Banco;

3)—possua idoneidade moral, comprovada por attestados de conducta passados por firmas ou emprezas onde houver exercido sua actividade, ou, na falta, por duas pessôas de respeitabilidade. A entrega desses documentos não impedirá a syndicancia, por parte do Banco, dos precedentes do candidato;

4)—tenha a idade minima de 18 annos e maxima de 29 incompletos (em 4.5.1937), provada com a certidão de idade "verbo ad verbum" do registro civil, feito no devido tempo;

5)—apresente caderneta de reservista do Exercito ou da Marinha, ou documento suppletorio definitivo provando plena quitação ou isenção do serviço militar;

6)—apresente carteira de identidade, passada pela autoridade policial competente;

7)—apresente titulo de eleitor;

8)—entregue três retratos, com as dimensões 3x4 centimetros.

FICA ESTABELECIDO QUE OS CANDIDATOS APPROVADOS E NOMEADOS SE OBRIGAM A SERVIR PELO PRAZO MINIMO DE CINCO ANNOS, NAS AGENCIAS PARA AS QUAES FOREM DESIGNADOS, SENDO-LHES VEDADO PLEITEAR, ANTES DE DECORRIDO ESSE PRAZO, TRANSGERENCIA PARA OUTRAS FILIAES. AS DESIGNAÇÕES SERÃO FEITAS EXCLUSIVAMENTE PARA AS AGENCIAS COMPREHENDIDAS NOS ESTADOS JA' REFERIDOS. POR ISSO, OS CANDIDATOS APPROVADOS NO CONCURSO DA AGENCIA DE NATAL FORMARÃO UMA CLASSIFICAÇÃO A' PARTE DOS DEMAIS CONCURSOS QUE O BANCO VAE REALIZAR, SIMULTANEAMENTE, EM OUTROS DEPARTAMENTOS.

Em igualdade de condições, terão preferencia para a nomeação os candidatos que exhibirem diploma de contador ou guarda-livros.

O direito á nomeação dos candidatos classificados será valido durante dezoito mêses, a contar da data da realização do concurso, e prescreverá, portanto, se a nomeação não se verificar dentro desse prazo.

A posse do candidato nomeado deverá occorrer dentro de 30 dias, contados da data da nomeação, sob pena, na falta, de ficar a mesma sem effeito e, bem assim, cancellado o direito decorrente da approvação no concurso.

Recife, 23 de Abril de 1937.

Mario Primo de Lima e Silva — Gerente.
Antonio Daniel de Carvalho — Contador interino.

DIARIO SOCIAL

ANNIVERSARIOS

FAZEM ANNOS HOJE:

As senhoras: Levina Lyra Magalhães, esposa do sr. João de Lima Magalhães; Maria Christina Paes de Souza, esposa do dr. Democrito de Souza; Julieta Aguiar, esposa do sr. Paulo Aguiar; Maria Amelia Saraiva Martins Ribeiro; Licinia Dias de Oliveira, esposa do sr. Josué Pereira Dias de Oliveira; Anna Luiza de Souza, esposa do sr. Paulo de Souza; Maria Alice Carneiro Requeira, esposa do sr. Mario Requeira; Georgina Amaral Paiva, esposa do sr. Paiva Sobrinho; Gleida Diniz, esposa do sr. João Barros Diniz; Helena Gomes de Menezes Bandeira, esposa do sr. Ismael Alves de Souza Bandeira.

As senhoritas: Magnolia de Jesus d'Albuquerque, Alzira de Albuquerque, filha do sr. Arthur de Albuquerque; Alice Cavalcanti, filha do sr. João Cavalcanti; Lucinha Guerra, filha do sr. José Geraldo Guerra; Cynira Costa Meira de Gusmão, filha do sr. Cesario Meira de Gusmão; Esmeralda de Souza, filha do sr. Elias de Carvalho; Arcina Maria de Macêdo, filha do sr. Miguel Abreu de Macêdo; Nadyr Garcia, filha do fallecido Francisco Garcia e da sra. Virginia Garcia.

Os senhores: José Cardoso da Cunha, Dionysio Menezes; João Sylvestre de Albuquerque; Edgard de Barros e Silva; Joaquim Pereira de Mello Sobrinho; Abelardo Soares de Pinho; Josué Pereira Dias de Oliveira; tem. Mario Teixeira Barros.

As meninas: Lais, filha do dr. Alexandre Braga; Therezinha, filha do sr. Costa Rego Junior.

Os meninos: Severino, filho do sr. Sebastião Martins; Carlos Ranulpho, filho do sr. J. Ranulpho; Inaldo, filho do sr. Romeu Lira Vieira e de sua esposa, sra. Severina Cesar Vieira; Edson, filho do sr. Antonio da Silva Netto e de sua esposa, sra. Dolores Carneiro Campello.

NASCIMENTOS

— Na Maternidade do Recife nasceu no ultimo dia 22 do corrente o menino Roberto, filho do sr. Luiz de Barros Barbosa, do commercio de Limoeiro, e de sua esposa, sra. Eunice dos Santos Barbosa.

CASAMENTOS

— Realiza-se, hoje, às 12.30, no Palacio da Justiça, o casamento do sr. Adolpho Pinto Ribeiro Filho, gerente da S. A. Casa Fratt, nesta capital, com a sra. Maria de Lourdes Galhardo, medica nesta cidade.

Servirão de testemunhas, por parte do noivo e por procuração do dr. Eduardo Claudio, o deputado Percivo Cunha e por parte da noiva o dr. Ponce de Leon.

O acto religioso realizar-se-á no proximo sabbado, nesta capital.

— O sr. José Alfredo dos Santos, official do registro de casamentos que funcciona nos districtos da Boa Vista, Graça, Poço e Varzea, affixou no Palacio da Justiça, 1.º andar, sala 10, editaes de proclamas dos seguintes contrahentes:

Milton Damasio Rodrigues e Severina de Araujo Torquato, solteiros, naturaes este Estado e ella da Parahyba e residentes no Poço; José Francisco dos Santos e Maria Galdina da Silva, solteiros, naturaes deste Estado e residentes no districto da Varzea; Augusto Francisco Chagas e Antonia da Silva, solteiros, naturaes deste Estado e residentes na Graça; João Francisco de Oliveira e Adalgisa Josepha da Silva, solteiros, naturaes deste Estado e residentes no Poço.

— O sr. Aristides Silvano Figueiredo Carneiro, 1.º official privativo de casamentos que funcciona nos districtos de Recife, Santo Antonio, São José, Afogados e Tigipió, affixou no Palacio da Justiça, 1.º andar, sala 10, edital de proclamas dos seguintes contrahentes:

Milton de Lima Maciel e Maria da Conceição, Silva, solteiros, naturaes deste Estado e residentes em Afogados; Daniel Soares Pinto e Leonar Guimarães Valter, solteiros, naturaes deste Estado e residentes em Afogados; Efraim Januario de Souza e Maria José Dantas Wanderley, solteiros, naturaes deste Estado e residentes em São José.

— Realiza-se, hoje, o casamento do sr. Berguedof Elliot, funccionario das Docas de Pernambuco, com a senhorita Benilde Mello, filha do sr. Theotonio Mello, guarda-livros nesta cidade.

A cerimonia civil realizar-se-á, às 14 horas, no Palacio da Justiça. Serão testemunhas, por parte da noiva o sr. Oscar Alcantara e por parte do noivo o sr. Gilberto Osorio de Andrade.

O acto religioso terá logar às 16 horas, na matriz da Soledade. Servirão como paranymphos, por parte da noiva o sr. Petronio Rufino Ferreira e senhora, e por parte do noivo o dr. Odilon de Souza Leão e esposa.

FESTAS E BAILES

— A **Tuna Portugueza** realizará no dia 6 de maio proximo um sarau dansante que terá inicio ás 20 horas.

Uma jazz-band contractada para as dansas executará um programma de musicas escolhidas.

Os interessados na reserva de mesa deverão se dirigir á **Casa Celeste**, á rua da Imperatriz, 208.

Os socios da **Tuna** terão ingresso apresentando o recibo n.º 5, do mez de maio.

VIAJANTES

— Passou, hontem, por esta capital, o hydro avião **NC. 15.374** que faz a carreira da **Panair**.

Procedentes da Bahia, desembarcaram os seguintes passageiros: Luiz Azevedo, Raymundo Villa Nova, Carl Frederich, Bruno Chelly e João Baptista Rosa.

Em transito viajaram os srs. Rosalino Hurel, dr. Abelardo Conduru', Aloisio Cosella, Evandro Chagas, Edgard Kenney, William Paes, Dorival Britto Silva e Jurmelino Gomes, do Rio para Belem; George Earl, Ernest Lobert Torgel, Wilbur May, do Rio para Port of Spain; Fernando Hurel, Albert Pihrof, Luiz Lara, John Mont Gomery, Gerhold Davis, Edward Pringle, Marcos Zara e Carlos Gadda, do Rio para Miami.

FALLECIMENTOS

— A' Avenida Aprigio Guimarães, 473, no sancho, falleceu, hontem, ás 19 horas, a sra. Ovidia Cavalcanti Lyra, viuva do sr. José Horacio Lyra.

Contava a extincta 70 annos. Deixa do seu consorcio 8 filhos maiores, entre os quaes o padre Gonzaga Lyra, deputado á Assembléa Estadual.

E' seu sobrinho o dr. Manoel Cavalcanti, director do **Gymnasio Leão XIII**, desta capital.

Seu enterramento está marcado para hoje, ás 9 horas, no cemiterio do Barro.

O feretro sairá na igreja de São João, do Sancho, onde haverá missa de corpo presente, ás 7 horas.

Haverá carros á disposição, ate ás 8 1|2 horas, em frente á **Casa Agra**, na rua do Imperador.

— Na residencia de seus paes, á rua Victoriano Palhares, 160, na Torre, falleceu, hontem, ás 4 horas, a menina Nice, filha do sr. Milton Leal, do nosso commercio, e de sua esposa, sra. Joanna Leal.

São seus avós o sr. Sebastião Leal e sua esposa, sra. Euphrosina Leal.

O enterramento realizou-se, hontem, ás 15 horas, no cemiterio de Santo Amaro.

— Em sua residencia, á rua Major Agostinho Bezerra, 54, falleceu, anteontem, ás 20 1|2 horas, o sr. Sebastião Paz do Nascimento, do commercio desta capital.

Casado com a sra. Albina Augusta do Nascimento, deixou do seu consorcio 5 filhos menores.

O seu enterramento realizou-se hontem, á tarde, no cemiterio de Santo Amaro.

— Falleceu, ante-hontem, á noite, em sua residencia, á avenida João de Barros, 1647, nesta cidade, o dr. Manoel Xavier Carneiro Pessôa, agricultor no municipio de São Lourenço da Matta.

Casado com a sra. Maria Julia Carneiro Pessôa, deixa os seguintes filhos: Maria da Gloria Berardo Carneiro da Cunha, esposa do sr. José Berardo Carneiro da Cunha, agricultor no municipio de Victoria, deste Estado; Sylvia Carneiro Soares, esposa do sr. Aldemar Soares, sub-gerente da casa Rosback; Izolina Carneiro Lacerda, esposa do sr. Francisco Lacerda, chefe de secção da Recebedoria do Estado; Eunice Carneiro Barretto Cruz, esposa do sr. Jovino Barretto Cruz, funccionario da Anglo Mexican; Adaucto Xavier Carneiro Pessôa, director do campo experimental de Limoeiro da Companhia Sambra; dr. Aguinaldo Xavier Carneiro Pessôa, medico no Rio; José Mariano Carneiro Pessôa, agricultor; dr. Addrone Xavier Carneiro Pessôa, engenheiro constructor nesta cidade; acad. Brivaldo Xavier Carneiro Pessôa; Inezilia, Jovinia, Neyd e Chrimilde Carneiro Pessôa.

O extincto occupou varios cargos na magistratura deste Estado e do Estado do Maranhão.

O seu enterramento realizou-se, hontem, ás 16 horas, tendo saido o feretro da casa onde se verificou o obito para o cemiterio de Santo Amaro.

— Em São Salvador da Bahia falleceu no dia 29 de março ultimo a sra. Maria de Oliveira Domingues, esposa do sr. Gentil Domingues, funccionario da Fiscalização do Porto daquella Estado.

A extincta deixa do seu consorcio 3 filhos menores.

VIDA RELIGIOSA

O DIA DA IGREJA

28 DE ABRIL — No dia de hoje se commemora S. Paulo da Cruz.

EPISTOLA (I Cor. 1, 17-25) — *Irmãos, não me enviou Christo a baptisar, mas a pregar o Evangelho, não todavia em sabedoria de palavras, para que se não torne vã a cruz de Christo.*

Porque a palavra da cruz é, na verdade, uma loucura para os que se perdem; mas para os que se salvam, isto é, para nós, é a virtude de Deus. Pois está escripto: Destruirei a sabedoria dos sabios, e reprovarei a prudencia dos prudentes. Onde está o sabio? onde o escriba? onde o investigador deste seculo? Porventura Deus não convenceu de loucura a sabedoria deste mundo? Na verdade, visto que na sabedoria de Deus, pela loucura da pregação, foi do agrado de Deus salvar os que cressem nelle. Porque os judeus pedem milagres, e os gregos procuram a sabedoria; mas nós pregamos a Christo crucificado, que é na verdade, para os judeus escandalo, e parece loucura para os gentios, mas para os que tem sido chamados, ou judeus ou gregos, pregamos a Christo, virtude de Deus, sabedoria de Deus; porquanto o que parece em Deus uma loucura, é mais sabio que os homens, e o que parece em Deus uma fraqueza, é mais forte que os homens.

EVANGELHO (João, c. XVI, V, 1-14) *Naquelle tempo: Disse Jesus a seus Discipulos: Eu vou A'quelle, que me enviou, e nenhum de vós me pergunta: Aonde vás? Antes, porque estas cousas vos tenho dito, tristeza encheu vosso coração. Porem eu vos digo a verdade, que vos convem que eu me vá; porque, se eu me não fôr, não virá a vós o Consolador: mas se eu me fôr, eu vol-o enviarei. E vindo elle, convencerá do mundo de peccado, de justiça e de juizo. De peccado, porque não crerão em mim. De justiça, porquanto vou a meu Pae, e mais me não vereis. E de juizo, porquanto já o principe deste mundo está julgado. Ainda tenho muitas cousas, que vos dizer: mas agora ainda as não podeis supportar. Porem quando vier aquelle Espirito de verdade. Porque de si mesmo não ha de falar, mas falará tudo o que ouvir, e vos ha de annunciar as cousas, que estão para vir. Elle me glorificará porque ha de tomar do meu, e vol-o-á de annunciar.*

LAUS PERENNE — O SS. Sacramento estará exposto hoje, durante todo o dia, na matriz de São José.

MEZ MARIANNO NA MATRIZ DE S. JOSE'

Lista das pessoas que patrocinarão o exercicio do mez Marianno nesta parochia:

1 — Operarias da Escola Santa Therezia, 2 — D. Angelita de Sá Cavalcanti, 3 — Hybernon Moutinho, 4 — Renda Priori, 5 — Candido Augusto Carneiro, 6 — Liga Catholica J. M. J., 7 — Apostolado da Oração, 8 — D. Lavinia Palmeira Passos, 9 — Creanças do Catheciemo, 10 — Anisio de Andrade, 11 — Aristides Bezerra Leite, 12 — José Luiz Barreira, 13 — Eliel Moreira, 14 — Associação Parochial Santa Thereza da J. C. F. P., 15 — Antonio Palacio, 16 — Paulino Gomes de Andrade, 17 — Maria Dolores Siqueira Santos, 18 — Alfredo Cadena, 19 — Associação de S. José, 20 — dr. Bernardino Ramos, 21 — Raul Maia, 22 — Manoel Julio da Trindade, 23 — Francisco de Amorim Silva, 24 — Collegio Mello Cabral, 25 — Rodolpho Moutinho, 26 — Deusdedith de Carvalho, 28 — Gumercindo Domingues, 29 — Oscar Pessôa, 30 — João Elias e 31 — Pia União das Filhas de Maria.

Observações do vigario: 1.º) — Para ornamentação do altar a igreja estará aberta de 8 1|2 ás 12 e de 15 ás 16 1|2 horas; 2.º) — As pessôas que patrocinarão os exercicios do mez, terão a seu cargo a ornamentação do altar de N. Senhora (flôres, velas e uma esportula para a illuminação); 3.º) — Os exercicios terão inicio ás 17 horas, excepto nas quartas-feiras e no dia 19; 4.º) — Para se entenderem com os patronos e auxilial-los na ornamentação, foi nomeada a seguinte commissão de Filhas de Maria:

Sabbado: Irene Moraes e Luiza Tavares de Lima.

Domingo: Josepha Nogueira e Abigail Nobre de Almeida.

Segunda-feira: Amalia Lins e Celerina de Souza.

Terça-feira: Heloisa de Ilheira e Maria de Lourdes Cabral.

Quarta-feira: Irene Maia e Arlinda Lins.

Quinta-feira: Maria Negreiros e Odette Campos.

Sexta-feira: Dolores Pinheiro e Maria Regina Borges.

CONCATHEDRAL DA MADRE DE DEUS

Realizar-se-ão na concathedral da Madre de Deus, como acontece todos os annos, as solennidades do mez mariano.

E' a seguinte a relação dos noiteiros, organizada pela Irmandade de N. S. Mãe dos Homens, daquella igreja:

Dias 1 — srs. Arthur Breckenfield, Enrico Amorim, Candido Amorim e Arthur Coutinho, 2 — sras. Maria Glaucer Allain Teixeira, Marianna Farias e Alice Gomes dos Santos, 3 — Veneravel Irmandade do Senhor Bom Jesus dos Passos do Recife, 4 — srs. Anisio de Andrade, Francisco dos Santos Moreira, dr. Victorino dos Santos Moreira e Antonio Machado, 5 — dr. Alberto Theopolio Braga, srs. José Lucio Ferreira e Romualdo Domingues da Silva, 6 — srs. Joseph Turton Junior, Augusto Costa e Donato Moreira, 7 — Veneravel Irmandade de N. S. do Rosario, da Madre de Deus, 8 — srs. Adolpho Pinheiro Filho, Antonio Affonso Ferreira, Oscar Francisco de Barros e Augusto Guimarães, 9 — srs. Gentil Caldas Gomes, Octaviano Pedrosa, Manoel Alves Ferreira e Bernardino Sacramento, 10 — sras. Virginia Collaço, Thereza Pontual e Angela Martinez Auler, 11 — srs. Alpheu Rosa Cesse, Arthur Mauricio da Cunha e Antonio Gonçalves da Silva, 12 — srs. Anisio Revoredo, Manoel Pedro da Cunha e Antonio Pimentel, 13 — Veneravel Irmandade do Senhor Bom Jesus das Portas, do Recife, 14 — srs. Antonio Emiliano de Almeida Braga, Edgard Candido de Oliveira e Abilio Sobral Filho, 15 — Directoria e auxiliares da Fazenda Municipal do Recife, 16 — Fiscalização Municipal do Recife, 17 — srs. Antonio Azevedo Santos e João Pedro da Silva, 18 — Associação de S. José, Apostolado do Coração de Jesus e Doutrina Christã, da matriz da Madre de Deus, 19 — srs. José Sebastião do Rego Barros, Julio de Oliveira Soares e Henrique Carvalheira, 20 — Commandante e officiaes da Escola de Aprendizes Marinheiros, 21 — Os patrões e marinheiros da Alfandega, 22 — Os membros da Camara Municipal do Recife, 23 — A classe dos estivadores do Recife, 24 — Os officiaes da Recebedoria do Estado e o seu respectivo commandante, sr. Adalberto Carneiro Campello, 25 — srs. Aluizio Santos e Reginaldo dos Santos Guerra, 26 — sra. Annunciada Taborda Gomes e a Veneravel Confraria de Sant'Anna, da Madre de Deus, 27 — Os membros do conselho administrativo da Caixa Economica Federal de Pernambuco, 28 — srs. José Rodrigues, Euripedes de Alleluia e João Antonio da Silva, 29 — srs. João Mauricio da Rocha, sra. Maria Auta da Rocha e sr. Alfredo Garcia Ferreira, 30 — A classe dos goardas da Alfandega do Recife, 31 — Irmandade de Nossa Senhora Mãe dos Homens e as filhas de Maria da matriz da Madre de Deus.

MISSAS

— Serão officiadas, amanhã, ás 7 horas, na matriz do Barro, missas de segundo anniversario em suffragio da alma do sr. Lauro Marques da Silva, a mandado de sua familia.

— A familia Figueiróa Costa faz rezar hoje, ás 7 horas, missas de 30.º dia em suffragio da alma de Francisco de Souza Costa.

Os actos se realizarão na matriz da Piedade.

— Por alma de Francisco Pedro Advincula serão celebradas, hoje, ás 7 horas, na igreja do Amparo, em Olinda, missas de 30.º dia, a mandado de sua familia.

BROADCASTING

RADIO CLUB DE PERNAMBUCO

Programma para hoje:

11 horas — Programma do almoço. Supplemento musical com gravações da discotheca do **Radio Club**. 12.00 — Hora certa — Continuação do Prog. do Almoço. **Speaker:** Mario Mansur. 15.00 — Radio-Educação, a cargo da Escola Normal Official. 15.15 — Programma da Tarde — Gravações ligeiras e populares. 16.00 — Retransmissão de um programma emmitido pela estação allemã DZB. **Speaker:** Sebastião Estanislau. 18.00 — Programma do Jantar — Gravações variadas. 18.45 — Hora do Brasil. Programma de studio — **Speakers:** Abilio de Castro e Mario Mansur. 19.30 — Quarto de hora com o Trio Manézinho, Quintanilha e Felicidade. 19.45 — Quarto de hora com Léa de Hollanda. 20.00 — Quarto de hora com Clovis Paiva. 20.15 — Quarto de hora com a Jazz da PRA-8. 20.30 — Quarto de hora com Dora Martineri. 20.45 — Quarto de hora com Castro Fernandes. 21.00 — Quarto de hora com a Orchestra de Salão. 21.15 — Quarto de hora com Léa de Hollanda. 21.30 — Quarto de hora com Clovis Paiva. 21.45 — Quarto de hora com a Jazz da PRA-8. 22.00 — Quarto de hora com Dora Martineri. 22.15 — Quarto de hora com Castro Fernandes. 22.30 — Bôa noite.

RADIO TUPY

P. R. G. 3

Programma para hoje:

9 horas — Annuncios classificados do "O Jornal" — o orgão "leader" dos "Diarios Associados". 10.30 — Bairros e suburbios em revista. 12.00 — Musica ligeira. 12.15 — Programma "OFERENO". 12.30 — Musica variada. 13.30 — O theatro em sua casa. 14.30 — Musica de dansa. 15.00 — Intervallo. 16.00 — Hora elegante: Maria Claudia. 16.30 — hora da Hespanha. 17.30 — Hora do GURY: Tia Chiquinha e Primo Carlinhos. 18.30 — Hora agricola: Machinas agricolas — Genetica — Florestas — Grandes culturas. 18.45 — HORA DO BRASIL. **Programma de studio:** Carlos Frias. 19.30 — Bolsa do Café. 19.35 — Programma de musica popular: Carmen Barbosa — B. Lacerda e s/ Conjuncto Regional — Carolina Cardoso de Menezes. 20.00 — Quarto de hora com George James: Arnaldo Estrella ao piano. 20.15 — Canções por Heloisa Vasconcellos: Carolina ao piano. 20.25 — Programma "WESTINGHOUSE": Heloisa Vasconcellos — Carolina Cardoso de Menezes. 20.30 — Quarto de hora com Carmen Miranda: B. Lacerda e s/ Conj. Reg. 20.45 — "Cantos de Saudade", da série "QUADROS MUSICAES", patrocinados por "SCOTT-ENO": George James — Arnaldo Estrella. 21.00 — Quarto de hora de musica ligeira: Heloisa Vasconcellos — Carolina Cardoso de Menezes. 21.15 — Quarto de hora com Carmen Miranda: B. Lacerda e s/ Conj. Reg. 21.30 — Quarto de hora com Cecilia Rudge: Arnaldo Estrella ao piano. 21.45 — Programma "Perfumaria Marcolis: Carmen Barbosa — Carolina Cardoso de Menezes — B. Lacerda e s/ Conj. Regional. 22.00 — Boletim Commercial e Financeiro. 22.05 — Quarto de hora com Cecilia Rudge: Arnaldo Estrella ao piano. 22.20 — Cine-Synthese. 22.00 — Bôa noite... Até amanhã. — Noticiario durante toda a irradiação.

ESTAÇÃO EMISSORA RADIO-COLONIAL DO GOVERNO FRANCEZ — C. O. 25m24 — 11.885 kc. — Hora G. M. T — **Programma para hoje:**

9 horas — Musica em discos. 9.15 — Noticiario em francez. 9.40 — Noticiario em inglez. 9.50 — Noticiario em italiano. 10.00 — Fim da emissão.

C. O. 19m68 — 15.243 kc.:

11.00 — Concerto. Retransmissão de Limoges. 11.45 — Correio russo sobre a Vida Franceza. 12.00 — Noticiario em inglez. 12.15 — Concerto. Retransmissão de Radio-Paris. 12.30 — Correio de França. 13.00 — Continuação do concerto. 13.30 — Noticiario em francez. Cotações dos productos coloniaes. 14.00 — Chronica economica e social, sr. Oualid. 14.10 — Vida theatral, sr. Pierre Scize. 14.20 Musica em discos. 14.30 — Concerto sob a direcção do maestro Henri Tomasi com a collaboração do sr. Navarra, violoncellista: **Danza allemãs — Mozart; Concerto em si menor para orchestra e violoncello, — Anton Dvorak. Solista:** sr. Navarra; **Symphonia em dó — Paul Dukas.** 16.00 — Cambios. 16.05 — Fim da emissão.

C. O. 25m24 — 11.885 kc.:

16.15 — Noticiario em francez. Cotações dos productos coloniaes. Cotações da Bolsa. 16.45 — Noticiario em arabe. 17.00 — Concerto. Retransmissão. 18.00 — Retransmissão (variedades musicaes) 18.30 — Diffusão do Radio-Jornal de França. 18.50 — O homem ou a mulher do dia, sr. Pottecher. 19.05 — Concerto. Musica em discos. 19.30 — Noticiario em francez. Cambios. 20.10 — Noticiario em inglez. 20.20 — Noticiario em italiano. 20.30 — Retransmissão. 22.30 — Cotações dos productos coloniaes. 22.45 — Noticiario em portuguez. 23.00 — Fim da emissão.

C. O. 35m60 — 11.720 kc.:

23.15 — Concerto. Musica em discos. 0.15 — Noticiario em francez. Cotações dos productos coloniaes. Cotações da Bolsa. 0.40 — Noticiario em hespanhol. 0.50 — Noticiario em portuguez. 1.00 — Fim da emissão.

3.00 — Concerto. Musica em discos.

Concertstuck para harpa (Gabriel Pierné), Lilly Laskine; **Dom Quixote a Dulcinéa** (Maurice Ravel), canto; Martial Singher; **A fonte** (Hasselmans), harpa: sra. Roulot-Lapointe; **As rosas de Saadi** (Marguerite Canal), canto: Ninon Vallin; **Escossezas** (Chopin), piano: Jacques Dupont; **Minueto** (Fredrix Kuhlau), violino: Miguel Candela; **Serenata Inutil** (Brahms), canto: Muratore; **Momento musical** (Schubert, violino, Pablo Casals; **Amo-te** (Grieg), canto; Rose Temps; **Minueto** (Bolzoni), Quarteto Saxophone da Guarda Republicana; **Dansa Slava n.º 2** (Dvorak).

4.00—Noticiario em francez. Cotações dos productos coloniaes. Cotações da Bolsa. 4.30 — Noticiario em inglez. 4.45 — Concerto. Musica em discos. 5.45 — Noticiario em allemão. 6.00 — Fim da emissão.

EMISSORA ALLEMÃ DE ONDAS CURTAS D. J. N. Onda: 31,45 — Kilocyclos: 9,540 — Hora: das 18.50 a 0,45 — Programma para hoje:

Annuncio DJN e DJQ (all., hesp.) — Canção popular allemã. Saudações aos nossos ouvintes. Concerto recreativo. Noticias e serviço economico (all.) Velocidade e jovialidade. Canção e dansa de então e de hoje. Noticias e serviço economico (hesp.) Radio da Juventude Hitleriana: Musica da Juventude. Dansas de todas as regiões da Allemanha. O diabreto do disco. Eco da Allemanha. Revista dos periodicos. Redactor-chefe Hans Fritzsche. "Com murtas e rosas". Tilia Brichm interpreta canções de Robert Schumann. Ultimas noticias (em allemão). Hora feminina: A primavera está ahi! Relatorio sobre escolas textis e de moda. Os dois avarentos. Opera de Grétry. Ultimas noticias (em hespanhol). Saudações aos nossos ouvintes. Despedida DJN e DJQ (all., hesp.)

Associações

BLOCO CARNAVALESCO TURUNAS DE S. JOSE'

O Bloco Turunas de S. José levará a effeito em sua séde social, á rua do Rangel nº 209, 1º andar, no proximo dia 1º de maio um sorvete dansante, das 16 ás 22 horas.

A directoria deste Bloco para melhor festejar a data commemorativa do Trabalho, contractou uma orchestra que executará variado programma de musicas modernas.

INSTITUTO ARCHEOLOGICO

Reune-se, hoje, em sessão ordinaria, o **Instituto Archeologico, Historico e Geographico Pernambucano**

O GRUPO X ESCOLHE A SUA NOVA DIRECTORIA

Foi eleita a nova directoria do conjuncto musical **Grupo X de Pernmbuco**, no dia vinte e seis do mez corrente e empossada no mesmo dia.

A directoria está assim constituida:

Director-presidente, Milton Lopes; secretario, Aluizio Costa; thesoureiro, João Campos; director de propaganda, Nylson Neves; director de contractos, Rivadavia Guerra e director artistico, Carlos Riedel.

SANTA CASA DE MISERICORDIA

Será effectuado hoje, na Secretaria da Santa Casa de Misericordia, o pagamento ao corpo medico, no logar e hora do costume.

FEDERAÇÃO DE ESCOTEIROS ESCOLARES

Estão sendo convidados os instructores de tropas escoteiras dos Grupos Escolares da capital, a comparecer á 10ª reunião, na séde official, hoje, ás 18.30.

Educação e Instrucção

FACULDADE DE MEDICINA

Será chamado, hoje, ás 9 horas, no Hospital de Santo Amaro, ás provas escripta, pratica e oral da cadeira de clinica ginecologica, o alumno Oswaldo Neves de Albuquerque Maranhão.

— Está sendo convidado a comparecer á secretaria dessa Faculdade, com urgencia, afim de tratar de assumpto de seu proprio interesse, o alumno Radjalma Silva Rego.

COLLEGIO AMERICANO BAPTISTA

O Collegio Americano Baptista recebeu da repartição competente um communicado de que foi designado o sr. Alberto Theophilo Braga para proceder á necessaria verificação para effeito de equiparação desse collegio.

GYMNASIO PERNAMBUCANO

Movimento escolar do dia de hontem: funccionaram todas as aulas do curso fundamental. Faltaram os seguintes alumnos: na 1.ª serie turma A: 28, 293, 354, na 1.ª serie turma B. 136, 292, 304, na 1.ª serie turma C. 163, 35, na 2.ª serie turma A. 84, 141, 321, 373, na 2.ª serie turma B. compareceram todos os alumnos; na 2.ª serie turma C. 274, 108, na 3.ª serie turma A. 303, 76, 229, 290, na 3.ª serie turma B. 285, 134, na 4.ª serie turma unica 111, 229, 66, 361, 350, 297, 135, 328, na 5.ª serie turma unica 164, 185, Faltaram ao todo 30 alumnos.

DIRECTORIO ACADEMICO DE DIREITO

Reune-se hoje, ás 10 e 1|4, em sessão ordinaria, este orgão de classe.

O presidente encarece a presença de todos os directorianos, dada a importancia da reunião.

Para se ter bôa pelle

A alimentação tem grande influencia sobre a pelle. As jovens sabem, geralmente, os alimentos que lhes prejudicam a cutis. Algumas se abstêm, por exemplo, de camarão, chocolate e de pratos muito condimentados; outras se privam, por completo, de feijão e de pão. Este ultimo alimento tem sido apontado como responsavel por muitos casos de dyspesia que se acompanham de manifestações acneiformes da pelle. O que poucas jovens sabem é que o estado seborrheico da pelle e do couro cabelludo, assim como o apparecimento de certas espinhas, estão ligados, em 45 % dos casos, a uma insufficiencia chlorhydrica do estomago. Neste caso, o melhor tratamento para a pelle consiste em corrigir etiologicamente esta insufficiencia chlorhydrica pelos comprimidos Bayer de Acidol-Pepsina, que se tomam ás refeições. As jovens devem, naturalmente, consultar o medico da familia, antes de iniciar o tratamento.

Toda creança deve ler o seu jornal, que é o GURY, o supplemento infantil das quartas-feiras do DIARIO DE PERNAMBUCO

TOME
FOSFOTONI
que terá muita saude.
A' venda em toda parte

MUNDO DE LUZ E DE SOM

MODERNO

"O PODER INVISIVEL"

(The invisible ray)

Boris Karloff novamente num film de sua especialidade. Dessa vez, porém, não se trata de uma pellicula de terror e tragedias. E' uma historia interessante, muito cheia de emoções. Sua trama, um tanto original, lembra, a cada momento, scenas de "O homem invisivel."

Dr. Rukh, na pessôa de Karloff, não encontraria melhor interprete. Nesse genero elle é unico, insubstituivel.

Karloff apparece no papel de um celebre scientista solitario, sequio de grandes descobertas. Vae ás montanhas da Africa buscar o segredo das estrellas achadas numa meteorite. Desse modo consegue um producto, cujo poder de destruição é muito maior que o do radium. Os raios dessa meteorite poderiam arruinar uma cidade a mil milhas de distancia.

Bella Lugosi, rival mais uma vez de Karloff, accusa-o de charlatão e rouba a formula secreta para usal-a em beneficio da humanidade.

O argumento de "The invisivel ray", embora cheio de lances emocionantes, tem tambem o seu lado romantico. Desempenham-no Frances Drake e Frank Lawton.

O "casl" conta ainda com nomes como Walter Kingsford, Beniah Bondi, Frank Reicher, Violet Kemble Cooper, Winter Hull e Lux Seabury, todos em bôa ordem.

Dirigiu Lambert Hillyer. — L.

CARTAZ DO DIA

PARQUE — "Bonequinha de sêda", film nacional (Cinédia), com Gilda de Abreu.

MODERNO — "O poder invisivel", da Universal, com Boris Karloff e Bella Lugosi.

ROYAL — "Chega, já é demais", da Cine Alliança, com Léo Slezach.

POLYTHEAMA — "Colleen, a modista", da Warner, com Dick Powell e Rugy Keller.

IDEAL — "As mulheres amam o perigo", com Nona Marris, o "Olhos de aguia", com William Bold.

ENCRUZILHADA — "Miss reporter", da Warner First, com Betty Davies.

REAL — "Tempestade sobre os Andes", com Jack Holt.

STO. AMARO — "O conde de Monte Christo", da United, com Robert Donat e a 7.ª serie de "As novas aventuras de Tarzan".

EDEN — "O galã da nota", da United, com Lily Damita.

CORDEIRO — "Charles Chan em Londres", com Warner Oland e a 4.ª serie de "As novas aventuras de Tarzan".

CINE-OLINDA (Olinda)—Amanhã — "Guerra sem quartel", da 20th. Century Fox, com Bruce Cabot e Rochel Husden.

GLORIA — "Entrevista secreta" e "Capitão dos Cossacos".

ALAGÔAS

Novo grupo escolar — Distribuição de sementes aos agricultores — Venda de madeiras agricolas — Factos diversos

MACEIO', 26 (Da succursal do DIARIO DE PERNAMBUCO) — A's 16 horas de sabbado, os estudantes do Lyceu Alagoano se encontravam no Pavilhão de recreio, quando, segundo se presume, atiraram da rua uma bomba transwaliana que entrando em contacto com o piso do pavilhão, explodiu, fazendo grande barulho, o que produziu panico. Dos alumnos presentes saiu ferido em uma das pernas o de nome José Villas Bôas. A directoria daquella casa de ensino, abriu immediatamente inquerito e como medida preliminar suspendeu por oito dias os alumnos Rudah Palmeira, Bercilino Maia, Arnaldo Gonzaga e José Villas Bôas.

DEU A' COSTA UM CADAVER — Em uma das nossas ultimas correspondencias, noticiamos a morte por afogamento, do popular Antonio Evaristo, na praia de Pajussara. Hontem á tarde deu á costa o cadaver do infeliz popular, que foi levado ao necroterio publico e depois do competente exame teve sepultamento do cemiterio publico.

NOVO GRUPO ESCOLAR — Hoje á tarde será inaugurado no arrabelde do Poço, o novo predio, mandado construir recentemente pela Prefeitura da capital e onde irá funccionar o Grupo Escolar "Prof. Agnello.

O acto que será festivo, terá o comparecimento do sr. governador, prefeito, altas autoridades e do publico. O predio que obedece ás regras da architectura moderna, está provido de mobiliario moderno e terá á sua frente competente corpo docente.

DISTRIBUIÇÃO DE SEMENTES — A Directoria de Agricultura está distribuindo gratuitamente entre os agricultores do Estado, sementes de fumo das variedades Amarello, Chinez e São Gonçallo. Nas sédes das diversas zonas agricolas, em que está dividido o Estado, tambem está sendo feita distribuição dessas sementes.

VENDA DE MACHINAS AGRICOLAS — A mesma repartição do Estado, iniciou tambem á venda de machinas agricolas, á preço de custo e a pagamentos parcellados, visando assim facilitar a sua acquisição pelos pequenos agricultores que em geral não dispõe de grandes capitaes e assim se viam privados de praticar a lavoura racional. Na séde da mesma repartição se encontra em exposição os varios typos de machinas á venda, o que succede tambem em alguns postos de venda installados no interior, nas cidades de Palmeira dos Indios, Arapiraca e Viçosa. Em breve annuncia a mesma Directoria, a abertura em outros postos de venda. O novo systema de venda de machinas agricolas, foi muito bem recebido pela classe agricola de Alagôas.

VIDA COMMERCIAL — Durante a primeira quinzena deste mez a Junta Commercial registrou os seguintes contractos de firmas commerciaes: — Lacticinios Lamenha Ltd., capital de ... 60:000$000; Mario Rodrigues & Cia., capital 23:031$135; E. Mello & Cia., capital, 5:000$000; F. Araujo & Cia., capital 30:000$000; Leocadio Netto, capital ... 5:000$000; Antonio Alves da Silva, capital 1:500$000.

CAMARA DE VEREADORES — Na sessão de sexta-feira desta Camara Municipal, foram apresentados varios projectos, discutidos alguns, uns recusados e outros approvados. Entre os que não lograram approvação estava o que autorizava o prefeito a construir a estrada de ligação entre esta capital e o districto de Pontal da Barra.

FACTOS DIVERSOS — O individuo Manoel Candido, foi ante-hontem detido pela policia e a ella irá prestar contas de varios talheres que sem o consentimento do proprietario, retirou de uma casa de pasto, á rua Barão de Maceió.

O ajudante de serralheiro de nome Thiago Alves, empregado da Great Western, quando em serviço soffreu accidente, tendo do facto sido scientificado pela empresa, a policia.

O menor J. V. S. empregado de uma granja, foi surpreendido por uma turma de guardas sanitarios, quando baptisava o leite que conduzia, para ser entregue á freguezia.

Pondo em pratica as suas habilidades calligraphicas o individuo Olivio, de tal, confeccionou um bilhete conseguindo extorquir certa importancia do sr. Cicero Peixoto. A policia scientificada do succedido conseguiu trancafiar o esperto.

Syndicato dos plantadores de Canna

FINANCIAMENTO AOS BANGUESEIROS PELO INSTITUTO DO ASSUCAR

O dr. Aurino Duarte, presidente do Syndicato dos Plantadores de Canna, recebeu, em data de hontem, do deputado Severino Mariz, o seguinte telegramma:

"Aurino Duarte — Av. Marquez de Olinda 277 — Recife. Envie urgente procuração assignar contracto financiamento banqueseiros pelo Instituto Assucar — Abraços — Mariz."

Diante da importancia do assumpto, foi immediatamente enviada áquelle deputado a procuração solicitada, pedindo-se que elle informasse as condições em que se processaria esse financiamento e se tinha qualquer relação com a importancia da taxa

SERVIÇO PUBLICO

GOVERNO DO ESTADO

O governador do Estado assignou hontem os seguintes actos:

exonerando Joaquim Borba da Silva do logar de guarda, em commissão, do Posto Fiscal de São José, em Timbaúba, e removendo o guarda do Posto Fiscal de Esquecido, em São Vicente, Pedro Pierre Filho, para exercer o referido cargo;

transferindo o Posto Fiscal situado na Usina São José, em Iguarassu', para a Ilha de Itamaracá, do mesmo municipio, e nomeando Antonio Barreto Machado Rios para exercer, em commissão, o logar de guarda do mesmo Posto Fiscal, ficando dispensado Alcides Bezerra Spinelli;

o Posto Fiscal de Bodocó, existente na séde da Agencia de Granito, para a localidade Caruru', no municipio de Ticaratu', e nomeando para exercer, em commissão, o logar de guarda do mesmo Posto Fiscal, presentemente vago, o cidadão José Jorge Ribeiro, que já exerceu identicas funcções em Moxotó;

nomeando Vicente Dourado para exercer, em commissão, o cargo de director do Monte Pio dos Funccionarios Publicos, creado pela lei n. 211, de 3 de dezembro de 1936;

extinguindo o cargo de chefe de secção do Monte Pio dos Funccionarios Publicos, pondo em disponibilidade o respectivo funccionario bel. Paulo Fernando de Medeiros;

designando o 1º auxiliar technico da Contadoria Geral do Thesouro, Mariano Pontes Teixeira, para exercer, em commissão, o cargo de contador geral da mesma repartição, vago em virtude da aposentadoria do respectivo funccionario Benedicto Bezerra Magalhães;

aposentando Benedicto Bezerra Magalhães, contador geral do Thesouro, no referido cargo, com a pensão a que tiver direito, nos termos da lei n. 1381, de 31 de maio de 1919, por se achar physicamente impossibilitado de continuar a servir e contar mais de dez annos de effectivo exercicio;

tomando conhecimento do Accordão que lhe foi enviado com o officio n. 309, da Côrte de Appelação e em virtude do qual fica assegurado a Joaquim Cyrilo da Silva Ramos direito ao cargo de chefe de secção da Recebedoria do Estado, readmitte o mesmo Joaquim Cyrilo da Silva Ramos naquelle cargo e, considerando a não existencia de vaga no quadro da repartição referida e a decisão da Côrte de Appellação excluir expressamente a applicação do art. 173 da Constituição Federal, declarando-o em disponibilidade com os vencimentos integraes do cargo, a partir de 3 de março deste anno, data do citado Accordão, até aproveitamento quando se verificar vaga.

SECRETARIA DA FAZENDA

O secretario da Fazenda assignou hontem as seguintes portarias:

nomeando Percy de Castro Cunha para exercer, interinamente, o cargo de servente da Recebedoria, emquanto durar o impedimento do effectivo João da Costa Lemos;

Assuero Affonso Botelho para exercer, interinamente, o cargo de escrivão da Collectoria de Serinhaem, em vista de haver o ex-escrivão José Martins Torres, nomeado pelo acto n. 575, de 30 de março ultimo, para exercer o mesmo cargo, desistido de sua nomeação, ficando ainda sem effeito a portaria n. 30, de 29 de março do corrente anno;

Edgard Cordeiro Falcão para exercer, interinamente, o cargo de escrivão da Collectoria de Granito, com séde em Bodocó, actualmente vago;

Antonio Bernardino de Senna, para exercer, interinamente, o logar de escrivão da Collectoria do Cabo, actualmente vago;

designando o 1º auxiliar technico da Contadoria Geral do Thesouro, Raul Barbosa da Silva, para exercer, interinamente, o cargo de sub-contador da mesma repartição, emquanto durar o impedimento do effectivo, que se encontra, em commissão, na Secretaria de Agricultura, Industria e Commercio;

o continuo da Recebedoria, Anthenor Lopes Muniz, para exercer, interinamente, o logar de official da mesma repartição, emquanto estiver licenciado o effectivo Bolivar Correia Pedrosa, o servente tambem daquelle departamento, João da Costa Lemos, para exercer a interinidade do primeiro.

— A Secretaria da Fazenda está solicitando a attenção das firmas commerciaes fornecedoras do Estado para o recente acto do governo que determinou a exigencia de mais uma via de factura, nas contas cujos pagamentos são effectuados á vista, pelos differentes departamentos de administração publica, afim de a mesma ser remettida, para effeito de fiscalização, á repartição arrecadadora local.

SECRETARIA DA SEGURANÇA PUBLICA

O 1º delegado auxiliar assignou as seguintes portarias:

suspendendo por dois dias, o investigador commissionado n. 175, José Xavier Cavalcanti de Albuquerque, por falta de exacção no cumprimento do dever;

por um dia, o investigador addido n. 181, Aluisio Rodrigues de Mello, por ter se apresentado ao serviço para que foi escalado, com atrazo de meia hora;

censurando o investigador addido n. 171, José Arthur Lima, por ter faltado ao serviço para que foi escalado.

RECEBEDORIA DO ESTADO

A Recebedoria do Estado está avisando aos interessados de que, amanhã, terminará o prazo para recebimento, sem multa, do Imposto de Industria e profissão, da freguezia de Santo Antonio, referente ao primeiro semestre do actual exercicio, scientificando-os de que iniciou a cobrança dos citados impostos, da freguezia de Boa Vista, relativos ao periodo mencionado.

COMMISSÃO DE CONSOLIDAÇÃO DA DIVIDA ACTIVA DA CAPITAL

Estão sendo convidados os contribuintes abaixo para comparecer ao 2º andar do predio da Recebedoria do Estado, afim de pagar a 1ª prestação de suas contas verificadas pela commissão acima: Antonio Sabino de Freitas, Alecrim Irmãos & Cia., Arthur Alves, Antonio da Silva, Angelo Costa, Estevam Castello Branco, Franklin Caramuru', Fernandes & Irmão, José Tavares da Motta, J. P. Macêdo, João Falcão, José Moreira de Lemos, José Francisco da Silva, João Bezerra Sobrinho, José Felippe Santiago, Manoel Rodrigues Braga, Moacyr Chaves, Mendes & Cia., H. A. Costa e Vicente Araujo.

— A commissão está chamando a attenção dos contribuintes para o Edital n. 24, de janeiro de 1936, o qual dá o prazo de oito dias para assignatura do termo e pagamento da 1ª prestação sob pena de ser remettido para a cobrança executiva.

INSTITUTO NACIONAL DE PREVIDENCIA

A agencia do Instituto Nacional de Previdencia, sita á rua Vigario Tenorio, n. 43, está convidando a comparecer ali a sra. Adelaide Barros de Moraes, filha do ex-contribuinte desse Instituto, Eduardo Rodolpho de Moraes, afim de receber a quota-parte do peculio deixado pelo seu fallecido pae.

JUNTA MEDICA

A Junta Medica do Estado está convidando a comparecer hoje, ás 14 horas, ao Departamento de Saude Publica, os requerentes abaixo mencionados:

Ilka de Oliveira Coutinho, Julita Guilherme de Ataydo, Carmen Dolores d'Able e Silva, Almerinda Barbosa de Souza, Irmcema Soares Brandão, Jaydette Accioly Arouca, Lenira Rodrigues, Waldemiro Ferreira Coutinho, Arthur Ferreira da Silva e Maria Cavalcanti Paes Barreto.

PAGAMENTO DE JUROS DE APOLICES

O Thesouro do Estado pagará hoje, das 9 ás 11 e meia horas, os juros de apolices dos possuidores inscriptos nos nrs. 421 a 425.

PREFEITURA DO RECIFE

A Directoria da Fazenda Municipal do Recife está avisando aos seus contribuintes que, de accordo com o Edital n. 14, publicado no Diario do Estado em 1º do corrente, está recebendo sem multa, até o dia 30, os impostos prediaes, commerciaes, etc., inclusive conservação de calçamento e vistoria de motores, dos districtos de Graça e Poço, referentes ao 2º trimestre do corrente exercicio.

Quando o termino do prazo incidir em dia de sabbado, domingo ou feriado, em que a repartição não funccione, haverá tolerancia para o recebimento no dia util seguinte.

— A mesma Directoria está chamando a attenção dos contribuintes do Imposto de annuncios, para o Edital n. 16, de 13 do corrente, publicado no Diario do Estado e referente á collecta do imposto citado, no exercicio corrente, para cujo recolhimento fica estabelecido o prazo de quinze dias.

—Ainda a mesma Directoria está chamando a attenção dos contribuintes para o Edital n. 17, publicado em 27 do corrente, no Diario do Estado, referente á remessa para cobrança judicial, dentro do prazo de quinze dias, dos certificados de debitos dos impostos de Industria e profissão, Licença, Empanada, Letreiro, Aferição, Guindastes e trilhos em ruas.

FOSFOTONI

fortifica e engorda.

Em elixir e empolas

Sociedade de Medicina Veterinaria do Nordeste

FOI ELEITA A SUA PRIMEIRA DIRECTORIA

No dia 25 p. p., em sua séde á rua Conde da Bôa Vista, 1412, teve logar mais uma sessão dessa associação recen-fundade neste Estado.

Discutidos e approvados os Estatutos, foi logo após eleita a primeira directoria que ficou assim constituida: presidente, dr. Sylvio Torres; vice-presidente, dr. Humberto Vernet; secretario, dr. Antonio Telles Netto; thesoureiro, dr. Carlos Paes.

Compareceram á reunião além dos veterinarios acima referidos mais os seguintes: drs. Wolney de Castro, João Telles, Guilherme Carvalho, Miranda Lima, Benjamin de Mello, Epaminondas de Mello, Dyonisio Meilli, Fernando Magioli, Magno de Miranda e Oswaldo Figueiredo.

No dia 9 de maio ás 9 horas, terá logar a primeira sessão ordinaria.

Theaíro Santa Isabel

COMPANHIA DE COMEDIA MODERNA

Direcção: SALÚ CARVALHO

HOJE ——— A's 8,45 horas ——— HOJE

FESTIVAL DA ACTRIZ FEPA RUIZ

Patrocinado pelas Gloriosas Forças Armadas Federaes e Estaduaes

Unica representação da engraçada comedia em 3 actos e 8 quadros, de Oduvaldo Vianna,

MAS QUE MULHER!

Em que toma parte toda a Companhia — Termina com um monumental acto variado, em que tomam parte os principaes elementos da Companhia — Abrilhantam o espectaculo as Bandas do 31 BC e da Brigada Militar do Estado

AMANHA — FESTIVAL DE ARMANDO FERREIRA, com SAUDADE e ACTO VARIADO. Sexta-feira, 30 — FESTIVAL DE AFFONSO STUART: A DESCOBERTA DA AMERICA e ACTO VARIADO

AGUARDEM!... "UM HOMEM!", Uma peça para rir! Uma peça para chorar! Uma peça para pensar... e para agradar! AGUARDEM!

Dia 3 de Maio — FESTIVAL DE LE'A FERREIRA: "FEITIÇO", com PALMEIRIM SILVA

Dia 4 — FESTIVAL LISBOA: "DO QUE ELLAS GOSTAM", com PALMEIRIM SILVA

AMANHÃ NO MODERNO

Um elenco "estrellar", num romance empolgante de mysterio enlouquecedor!

Edward ARNOLD

— com —

Sally EILERS, Robert YOUNG, Constance CUMMINGS, Reginald DENNY, Robert ARMSTRONG e Jack LA RUE — em —

A CARAVANA DA MORTE

Um Super-film da Universal

Fôro e Judicatura

Côrte de Appellação

Por motivo de doença do des. Abelardo de Oliveira, não reuniu-se hontem a commissão que deve tomar conhecimento da denuncia apresentada pelo deputado Pio Guerra, contra o governador do Estado.

Distribuição de feitos realizada hontem:

Distribuido ao des. Padua Walfrido o recurso crime de absolvição n. 26.135, vindo da comarca de Bezerros — Recorrente, o juiz de Direito. Recorridos, Francisco Antonio Torres Galindo, vulgo *Bio Dias* e outros.

Appellações crime

Ao des. Nestor Diogenes — N. 26.499. Garanhuns — Appellante, o promotor publico. Appellado, João Severino de Barros.

Ao des. Cunha Barreto — N. 26.500. Garanhuns — Appellante, o promotor publico. Appellado, Eliseu Alves Teixeira.

Ao des. Medeiros Correia — N. 26.528. Garanhuns — Appellante, o promotor publico. Appellado, João Alves Barreto.

Ao des. Padua Walfrido — N. 26.531. Recife — Appellante, Floriano Feitosa Maciel. Appellada, a Justiça Publica.

Ao des. Oswaldo de Souza — N. 26.532. Recife — Appellante, Antonio Ramos de Oliveira. Appellada, a Justiça Publica.

Ao des. Medeiros Correia — N. 26.546. Recife — Appellante, o promotor publico. Appellado, Virgilio Paneco de Almeida Bastos.

Ao des. Medeiros Correia — N. 26.550. Bezerros — Appellante, o promotor publico. Appellado, Jorge Leite da Silva.

Aggravos de petição

Ao des. A. Oliveira Lima — N. 26.253. Correntes — Aggravante, Aristides Lopes dos Passos e outros. Aggravados, o Juizo e Augusto Olympio dos Passos.

Ao des. Cunha Barreto — N. 26.489. Recife — Aggravante, Miguel Roma de Abreu e Lima inventariante do espolio de Hermelinda Pereira Mello. Aggravados, o Juizo e Manoel Christovam dos Santos.

Ao des. João Jungmann — N. 26.491. Recife — Aggravante, d. Gracinda Leite de Sá. Aggravados, o Juizo e Djalma Elysio de Gusmão Neves.

Ao des. Neves Filho — N. 26.508. Recife — Aggravante, a Segurança Industrial Cia. Nacional de Seguros. Aggravado, o Juizo e a Curadoria de Legislação Social por parte de Salvina Ferraz de Asevedo e seus filhos menores.

Ao des. Orlando de Aguiar — N. 26.513. Villa Bella — Aggravante, Severino de Souza Nogueira. Aggravados, o Juizo e Olivia Menezes.

Ao des. Medeiros Correia — N. 26.519. Recife — Aggravante, Balbina Salgueiros Ramos. Aggravados, o Juizo.

Ao des. João Jungmann — N. 26.525. Recife — Aggravante, a Fazenda do Estado. Aggravados, o Juizo e Leopoldina Ferreira de Farias.

Ao des. Nestor Diogenes — N. 26.542. Bom Jardim — Aggravante, Manoel Virgilio da Rocha e outros. Aggravados, o Juizo no espolio de Luiza Maria da Conceição.

Appellações civeis

Ao des. Neves Filho — N. 17.506. Alagôa de Baixo — Appellantes, Pedro Pierre Ferreira das Chagas e sua mulher. Appellada, d. Ignacia da Silva Ramos.

Ao des. Padua Walfrido — N. 26.496 Recife — Appellante, Alex Jonstone Neuman. Appellado, Wilberto Guzmão de Mello Rego.

—

Sob a presidencia do des. Santos Pereira, reuniu-se ante-hontem, a Côrte de Appellação, dando-se os seguintes julgamentos:

Relatados pelo des. presidente:

Reclamação n. 22.270 — Reclamante, Antonio Seraphim da Silva. Reclamada, a Justiça — Julgou-se procedente unanimemente.

Habeas-corpus n. 8.466. Barreiros — Paciente, Benedicto Floriano da Silva — Concedeu-se unanimemente.

Habeas-corpus preventivo n. 8.470. Cabhotinho — Impetrante, bel. José de Britto Alves. Paciente, José de Abreu Cavalcanti — Concedeu-se unanimemente.

N. 8.462. Recife — Bel. Alfredo Carneiro Leite. Paciente, Joaquim Bonifacio da Silva — Concedeu-se contra os votos dos des. Cunha Barreto, Genaro Freire e Oswaldo de Souza.

Representação n. 26.547. Recife — Requerente, o procurador geral do Estado. Requeridos, o juiz de Direito de Limoeiro e municipal de João Alfredo — Preliminarmente não se tomou conhecimento unanimemente.

Lista de antiguidade dos juizes municipaes — Approvada unanimemente.

Relatada pelo des. Nestor Diogenes — Recurso crime de absolvição n. 26.456 Recife — Recorrente, o Juizo. Recorridos Edmundo Gomes de Moura e Renato Gomes de Oliveira — Deu-se provimento unanimemente.

Relatado pelo des. João Jungmann — Recurso crime de prescripção de acção penal n. 26.444. Recife — Recorrente, o Juizo. Recorrido, Hypolito Epiphanio da Costa — Preliminarmente não se tomou conhecimento, unanimemente.

Recurso crime de absolvição n. 26.448. Agua Preta — Recorrente, o Juizo. Recorrido, Amaro Urbano dos Santos — Negou-se provimento unanimemente.

Recurso crime de impronuncia n. 26.181. Limoeiro — Recorrente, o Juizo. Recorridos, Octaviano Marinho da Costa e outro — Negou-se provimento unanimemente.

Relatado pelo des. Orlando de Aguiar — Recurso crime de extincção de acção n. 26.466. Nazareth — Recorrente, o Juizo. Recorrido, Antonio Firmino de Araujo, vulgo *Beiju'* — Negou-se provimento unanimemente.

Relatados pelo des. Oswaldo de Souza — Recurso crime de impronuncia n. 26.312. Bom Conselho — Recorrente, o Juizo. Recorridos, José Cavalcanti de Albuquerque, vulgo *Novo* e Euclydes Ezequiel de Mattos — Deu-se provimento em parte unanimemente.

Recurso crime de extincção de acção n. 26.404. Rio Branco — Recorrente, o Juizo. Recorrido, João Florentino ou João Florentino de Souza — Preliminarmente converteu-se o julgamento em diligencia unanimemente.

Appellações criminaes

Relatada pelo des. Genaro Freire, tendo como revisor o des. Oswaldo de Souza — N. 26.084. Limoeiro — Appellante, Manoel Deodato Cosme. Appellada, a Justiça — Negou-se provimento unanimemente.

Relatadas pelo des. Orlando de Aguiar tendo como revisor o des. Genaro Freire — N. 26.013. Limoeiro — Appellante João Ramos do Nascimento. Appellada a Justiça — Deu-se provimento para se absolver o réo unanimemente.

N. 26.215 de Villa Bella — Appellante, Joaquim Affonso dos Santos, vulgo *Quinquinha*. Appellada, a Justiça — Negou-se provimento unanimemente.

N. 26.438. São José do Egypto — Appellante, o promotor publico. Appellado, José Alexandre Ferreira — Deu-se provimento para se annullar o julgamento por ser a decisão contraria ás provas dos autos contra os votos dos des. Neves Filho, Genaro Freire e Oswaldo de Souza.

N. 26.094. Gravatá — Appellante, Manoel Francisco Monteiro. Appellado, o Juizo — Preliminarmente converteu-se o julgamento em diligencia contra os votos dos des. Neves Filho, Orlando de Aguiar, João Jungmann e Nestor Diogenes.

N. 26.109. Iguarassu' (Goyanna) — Appellante, o Juizo. Appellado, Manoel Archanjo Nery — Negou-se provimento pelo voto de minerva contra os votos dos des Genaro Freire, Oswaldo de Souza e João Jungmann.

N. 26.314. Ribeirão (Gamelleira) — Appellantes, o promotor publico e Raphael Fraga. Appellados, os mesmos — Deu-se provimento para se annullar o processo da denuncia exclusive, uaninememente

Foro criminal

MOVIMENTO DAS AUDIENCIAS HONTEM REALIZADAS

Audiencia do juiz municipal da sexta vara

O advogado Adaucto Acton por parte de Armindo Mendes de Barros, accusou a citação feita a Severino Candido da Silva para responder aos termos de uma acção executiva e accusou, igualmente a penhora feita em bens do citado.

— O dr. Joaquim Amazonas por parte do dr. Mario Ramos, inventariante do espolio de Carolino Soares de Amorim Moreira, assignou ao herdeiro ausente Candido Affonso Moreira, o praso de quarenta e oito horas, para falar sobre o calculo procedido ha mais de seis mezes no inventario, sob pena de ser tido como concordante.

Audiencia do juiz de Direito da setima vara

O advogado Manoel Martins, em causa propria, accusou a citação feita a Angelo Santiago de Medeiros para no praso de 20 dias desoccupar o predio 283 da rua da Floresta, no Barro, sob pena de ser despejado.

Audiencia do juiz de Direito da quarta vara

O advogado Esmeraldo Henriques por parte de sua constituinte a firma Vicente Soares & Companhia, accusou a citação feita á Fazenda do Estado, na pessoa do procurador dos Feitos da Fazenda, para na audiencia receber ou mandar recolher a importancia de 5:175$600, que está em cartorio, referente ao imposto de industria e profissão de conformidade com a lei orçamentaria vigente, sob pena de se tornar o deposito effectivo; e requereu que, sob pregão, se houvesse a citação por feita e accusada. Requereu ainda que, caso não fosse recebida aquella importancia e dada quitação a sua constituinte, fosse novamente citada a Fazenda do Estado na pessoa de seu representante legal, para offerecer embargos, no praso legal. Pela Fazenda do Estado, compareceu o sub-procurador, dr. Amaro Pedrosa.

— O advogado Luiz Bezerra por parte de Americo Ferreira da Silva, accusou a citação feita a Prefeitura Municipal do Recife, para se louvar em peritos que procedam a uma vistoria com arbitramento, na forma por que foi requerida em sua petição, no Cartorio. Pela Prefeitura, compareceu o procurador dos Feitos, prompto para se louvar. Feita a louvação, foram escolhidos peritos, drs. João A. de Albuquerque Maranhão, Eurico Monteiro de Matto e terceiro, Isaac Moura.

— O mesmo advogado mencionado por parte de M. Marques de Almeida, firma sua constituinte, accusou a citação feita ao representante legal da firma Dorotheu Araujo & Companhia, para louvar-se em peritos e dar o seu depoimento pessoal. Ao pregão respondeu o advogado dr. Joaquim Amazonas que disse que a sua constituinte estava prompta a depôr, por seu representante legal mas que este não podia comparecer nessa audiencia, em virtude de doença conforme attestado medico que exhibiu Quanto ao exame de livros, embora o advogado não houvesse sido intimado para tal, entretanto não se opponha, tendo a declarar somente, que a firma sua constituinte, tem o seu domicilio e séde social na comarca de Gamelleira, e por isso, achava que a medida estava prejudicada, por não haver escripta nesta cidade. O juiz mandou que essas allegações, nos autos, lhe fossem concluisas.

—

1.º CARTORIO

Inicios de summarios

Na audiencia do dr. Julio Campello juiz municipal da primeira vara, terão inicio hoje ás 9 e 13 horas, respectivamente os summarios de culpa movidos pela Justiça Publica contra Raymundo Nonato Cardoso, artigo 306 e João Baptista de Souza, incurso no artigo 356 combinado com o 358 da Consolidação das Leis Penaes.

4.º CARTORIO

Inicio de summario

Hoje ás 14 hôras, na audiencia do juiz municipal da quarta vara, será iniciado o summario de culpa movido pela Justiça Publica contra Manoel Felix de Almeida, vulgo *Gasolina*, denunciada pelo dr. Fernando de Mendonça, quarto promotor publico como incurso nas penas do artigo 294 § 4.º da Consolidação das Leis Penaes.

PARQUE - SEGUNDA-FEIRA

O MAIS GRANDIOSO ESPECTACULO DE 1937!.

Immortalizado por um grande amor!

Glorificado pela belleza de seu romance!

Fascinador pela seducção do seu colorido!

O maior triumpho de

LORETTA YOUNG

DON AMECHE • KENT TAYLOR

PAULINE FREDERICK • JANE DARWELL

KATHERINE de MILLE • JOHN CARRADINE

Uma Symphonia de Amar, toda colorida pelo systema "TECHNICOLOR"

DA PARAHYBA

A bancada do Partido Progressista não tomou conhecimento da communicação que exigia seu pronunciamento — O deputado Samuel Duarte recebido pela Camara Municipal

JOÃO PESSOA, 27 (Da succursal do DIARIO DE PERNAMBUCO).

A "Folha do Estado", orgão ligado ao situacionismo, publicou hontem a seguinte nota:

"Politica Parahybana

Até agora, o que nos conste, a bancada do Partido Progressista nada respondeu sobre a communicação que lhe fora feita, a qual exigia o seu pronunciamento. Que haverá? Será possivel que os illustres parlamentares parahybanos não queiram tomar conhecimento das deliberações do partido a que pertencem?"

UMA MANCHETTE DA "FOLHA DO ESTADO"

A "Folha do Estado" dirigida pelo sr. Luiz da Silva Pinto, que occupa alto posto na administração estadoal, publica a seguinte manchette:

"Escurece, cada dia mais, o horizonte da politica nacional. O momento é gravissimo e quasi impenetravel. A politica dos pampas turva-se e se convulsiona. Bravo e altivo, o Rio Grande repelle as intervenções brancas e disfarçadas, preparando-se para reagir nas urnas contra as humilhações que lhe tentam impor. São Paulo erguer-se, impavidamente, de cabeça doirada, banhado de civismo, disputano as redeas do poder. E o resto do paiz assiste, pasmado e cheio de incerteza, esse contramarchar tenebroso e impatrioticoo, originado de desmedidas ambições, em cujo scenario no que se pensa menos é nos destinos do Brasil."

DEFINIU-SE PELA CANDIDATURA ARMANDO DE SALLES

Publica um matutino desta capital o seguinte telegramma:

"O deputado Libertador Botto de Meneses definiu-se pela candidatura Armando Salles

RIO, 26 (Do correspondente) — Em entrevista concedida a um jornal da Bahia, de passagem para esta capital, o deputado Botto de Menezes, chefe do Partido Libertador na Parahyba, pronuncia-se pela candidatura Armando de Salles. Consta que outros elementos da politica e da bancada parahybana acompanharão a attitude do chefe libertador.

ELEIÇÃO NO "CLUB DOS DIARIOS"

Realizou-se domingo como fora annunciada a eleição da nova mesa que ha de reger os destinos do Club dos Diarios no presente anno social. Eleição disputadissima, o acto transcorrou dentro de um ambiente agitado enfrentando-se duas chapas cada qual como os nomes mais distinguidos de nosso meio social.

A segunda chapa que obteve a victoria foi suffragada por 163 votos batendo a primeira que conseguiu 144 votos.

A eleição occasionou fortes desgostos entre elementos componentes daquelle prestigioso club havendo side solicitadas numerosas eliminações.

CENTENARIO DO MUNICIPIO DE GUARABIRA

Guarabira commemora, hoje, o transcurso do 1.º centenario da creação da sua parochia e da constituição do seu municipio.

Facto cheio das mais ricas evocações historicas, o dia de hoje, para Guarabira significa o seu nascimento para a fé e para a civilização.

Para commemorar tão significativa data se organizou programma de festas solennes.

O DEPUTADO SAMUEL DUARTE VISITA A CAMARA MUNICIPAL

Na sessão de hontem da Camara Municipal quando foi concedida a palavra aos srs. vereadores, levantou-se o sr. Joaquim Costa e communicou á Casa achar-se na ante-sala, para uma visita á Camara, o deputado federal dr. Samuel Duarte.

O sr. presidente nomeou uma Commissão composta dos srs. Joaquim Costa, Soares Londres e João Amorim, para ir-lhe ao encontro, sendo o illustre parlamentar, recebido no recinto com homenagens de todos os vereadores.

Rotary Club de Campina Grande

CAMPINA GRANDE, 26 (Do correspondente do DIARIO DE PERNAMBUCO) — A reunião dos rotarianos campinenses, levada a effeito a 22 do corrente, foi muito concorrida e animada.

Presentes os visitantes, srs. Hortensio Ribeiro e Octaviano Bezerra, foram saudados pelo presidente que os apresentou ás demais pessoas presentes.

O sr. Hortensio Ribeiro realizou então uma palestra á respeito da data 21 de abril falando do sentimento patriotico em torno da liberdade brasileira ao tempo da Inconfidencia Mineira, cuja lição de civismo ainda é hoje venerada.

Teceu, tambem, elogios á acção rotariana, dizendo da sua sympathia por tal organização associativa, da qual se encontra afastado temporariamente.

A "Hora da Camaradagem" foi realizada na melhor convivencia possivel, nella tomando parte todos os presentes, fazendo anedoctas e trazendo para o ambiente optimos minutos de alegria.

O secretario apresenta varias communicações de sociedades congeneres, além de communicações ao Rotary Club do Recife sobre a presença de companheiros campinenses ás suas ultimas reuniões.

No relato do boletim, o sr. Soares destaca, do do Boletim do Rotary Club do Rio de Janeiro uma nota em torno do caso do companheiro Paulo Martins, que ficou a salvo das injurias que lhe foram assacadas.

O sr. Velloso destaca o registro do Rotary Club de Montevidéo a respeito da divulgação a desenvolvimento rotario, assim como em torno do Rotary de Porto Alegre que registrou a visita de um companheiro que visitou o Japão trazendo interessantes informes a respeito desse paiz.

O sr. Basilio lê uma nota do Rotary de Juiz de Fóra a proposito dos deveres dos rotarianos para com os seus freguezes e clientes, o que foi muito apreciado.

O sr. Pinto apesar de nada ter a relatar sobre o Rotary de Santa Maria (Rio Grande), lê uma transcripção de uma referencia ao padre Vicente Cirauqui sobre não haver incompatibilidade entre o Rotary e a Igreja lembrando a divulgação de tal nota em nosso boletim.

O sr. Lima Netto dá copiosa reportagem sobre a conferencia rotaria realizada na Bahia, offerecendo varios documentos relativos á mesma e fazendo encomios á maneira porque, impecavelmente, foi realizada. Traça a attitude do governador da Bahia, cujo apoio ao Rotary foi o mais decidido possivel e dando a sua optima impressão a respeito dessa Oitava Conferencia Rotaria declarou que "estava vingado dos companheiros que estiveram ausentes".

O presidente agradece ao sr. Lima Netto a brilhante exposição feita, assim como ao sr. Hortensio Ribeiro a sua palestra e encerra a presente reunião na pragmatica estatutaria.

O valor do seu anuncio depende do quanto o leem. Anuncie no DIARIO.

Recife assistirá sabbado, uma das mais empolgantes das partidas de foot-ball do campeonato pernambucano: - rubro-negros e alvi-rubros medirão forças - E' o choque dos mais velhos batalhadores pebolisticos desta capital

DIARIO DE PERNAMBUCO — Todos os Sports

No campo da Jaqueira, o "America" e "Great Western", num choque nocturno, disputarão hoje uma prova official do campeonato pernambucano

O Conjuncto da A. A. da Great Western que medirá forças com o do America

Uma grande partida de foot-ball está marcada para hoje, á noite, no Campo da Jaqueira, entre as equipes do **America Foot-ball Club e Great Western.**

E' uma nova rodada do Campeonato official de foot-ball. Os clubs que se vão empenhar nessa peleja estão preparados para grandes aventuras.

Do pouco ao muito, das escaramuças aos ataques impetuosos realizados na vertigem do enthusiasmo, os preliadores de hoje, são valorosos e audazes guerrilheiros.

De um lado está o America. Bravo, tradicionalmente mantenedor dos principios de ordem, o quadro americano é uma expressão flagrante de pertinacia e de arrojo. Não vae a campo para se arreceiar do rival. Não pisa o gramado para temer a luta. Enfrenta a derrota com estoicismo como se ella fosse uma victoria que se annuncia ao som festivo dos clarins. Brava, a turma americana.

Do outro lado, a A. A. do Great Western, fortificada pelo desvelo dos seus defensores, pujante pela energia das suas convicções, a sua turma é uma expressão de harmonia e sobretudo de cohesão.

Fez-se pela reunião de elementos dispares e vive pela modificação dos mesmos idéaes de sociabilidade. A turma ferroviaria é forte, cohesa e chegará a attingir a um ponto que lhe ennobrecerá.

Frente a frente, hoje a noite, os dois clubs se promptificam a dar a sociedade pernambucana, um presente interessante.

E' a peleja dos que sabem vencer e dos que querem primar prestigio pelo valor dos seus defensores.

O jogo preliminar começará ás 19,30 e o prelio principal ás 21 horas.

Não sabemos se poderemos ter logar reservado para assistirmos ao jogo. O local destinado a Imprensa continúa a ser franqueado a diversos.

Djalma e Prego, são dois americanos que tudo pretendem fazer para que sorria ao seu club a victoria no jogo de hoje

CLUB NAUTICO CAPIBARIBE

WOLLEY-BALL — NAUTICO X SANTA CRUZ

Realizando-se hoje o embate official com o Santa Cruz, o director do alvi-rubro, pede o comparecimento dos amadores abaixo ás 19,15, no campo do club:

Helio Lemos — Vanildo — Chico — Jayme — Epitacio — Felinto — Justan — Borel — James — Everaldo — Edgar — Camondongo — Fernando Cruz — Otto — Ivo — Placido — Willy — Baby — Roberto R. Borges — Mario — Periquito — Fernando Costa — Alberico — Rosalvo — Manoel Britto — Renato e Pedro.

SECÇÃO DE FOOT-BALL

O director de sport para o treino individual de hoje dos jogadores dos 2os. quadros ás 20 horas, está convidando os seguintes amadores:

Constancio — Germano — Gantois — Herbert — Aldo — Cacau — Beda — Vadinho — Moab — Carl Leal — Wilson — Nozinho — Fern.° Costa — Vavá — Mario Cabral — Edgar — Elihimas — e os demais inscriptos.

Pede-se observar o horario.

TREINO DOS ATHLETAS

O director de athletismo avisa os athletas que o treino marcado para hoje ficou transferido para 5.ª feira e para o qual pede o comparecimento de todos os athletas inscriptos e aquelles que quizerem defender as cores do club no futuro, lembrando as proximas competições.

O SAO PAULO DE AGUA FRIA EMPATOU COM O DIVERSIONAL FOOT-BALL CLUB

Perante numerosa assistencia defrontaram-se domingo as esquadras dos clubs acima. Na partida secundaria saiu victoriosa a turma do São Paulo por 2x0.

A's 15 horas davam entrada em campo as turmas principaes. Tirado o centro por intermedio de Bellinho, os locaes vão ao ultimo reducto da defesa inimiga sem produzir effeito. Faltando 10 minutos para terminar o 1.° tempo os visitantes conseguem abrir o score da tarde, e assim termina essa parte favoravel aos nossos.

Depois do descanso regulamentar voltam os prellantes ao gramado. O jogo toma outra feição pois os locaes ficam senhores do terreno, porém mesmo assim não conseguem igualar o placard.

Aos 25 minutos de jogo o foot-beck dá toque dentro da area perigosa sendo punido, e escolhido Tenente para cobrar a falta, em bom estylo consegue empatar a partida.

Com mais alguns minutos o juiz dá por terminada a pugna com um honroso empate de 1x1.

O quadro principal do São Paulo estava assim organizado:

Elias — Lucas — J. Nicolau — Gaucho — Eliezel — Lourival — Luiz Americo (depois Emygdio) — Tenente — Bellinho — Pará 11 e Miguel.

BRILHANTE VITORIA DO ENSINO DE TAQUIGRAFIA

EM RECIFE, NA CAPITAL DA REPUBLICA

Transcrito da REVISTA TAQUIGRAFICA, N.° 31 de Janeiro de 1937, editada no Rio de Janeiro:

"CONCURSO PARA TAQUIGRAFOS E DACTILOGRAFOS DA CÔRTE SUPREMA"

Em fins de outubro ultimo realizou-se o tão esperado concurso de taquigrafia da Côrte Suprema, para provimento de cinco logares creados no ano passado.

Dos 109 inscritos, compareceram á primeira prova, de ditado, 86 candidatos. Somente puderam ir á prova de recinto, nos termos do edital, os 15 seguintes que obtiveram maior nota:

1.° LOGAR: MARIANA DE LORENA MOREIRA BASTOS.

Procuramos entrevistar a primeira classificada, Senhorinha Mariana de Lorena Moreira Bastos. Disse-nos a gentil concorrente ter estudado taquigrafia em RECIFE, COM O PROFESSOR EMILIO KUHLMANN.

ESCOLA REMINGTON

Director Emilio Kuhlmann

Ensino eficiente e criterioso de DACTILOGRAFIA, TAQUIGRAFIA E CORRESPONDENCIA COMERCIAL

Rua João Pessôa n. 259, 1.°

OS VOLANTES GAÚCHOS FORAM RECEBIDOS COMO HERÓES

Já attinge a 40 contos a subscripção para Jung comprar um carro de corrida

PORTO ALEGRE, 21 (Via aerea) — A multidão que hontem recebeu os volantes brasileiros vencedores do raid Montevidéo-Rio de Janeiro, era calculada em quarenta mil pessôas. Os jornaes salientam que essa manifestação supplantou todas as que foram realizadas até agora em Porto Alegre. Os alumnos dos collegios publicos e particulares pediram que as aulas não funccionassem, afim de que pudessem receber Norbert Jung e seus companheiros. Quando Jung desembarcou a multidão foi tomada de verdadeiro delirio. Aquelle volante gaúcho, João Pinto e Olinto Pereira foram carregados em triumpho. Amanhã será offerecido um banquete aos tres volantes no Casino Farroupilha.

A subscripção popular para offerecimento de um carro de corrida a Jung já attingiu..... 40:000$000. Têm sido recebido donativos de todo o Estado. Por occasião da chegada dos azes gauchos o consul argentino sr. Humberto Cogliatti suggeriu que, como coroamento á manifestação do povo rio-grandense, fosse iniciado, em toda a America Latina, um movimento popular de propaganda em prol da abertura e do melhoramento das estradas em todo o continente. Ao seu ver essa seria a melhor homenagem tributada aos vencedores do grande raid.

INAUGURA-SE HOJE A

ALFAIATARIA DIPLOMATA

DE

ANGELO GRISI

Perfeição — Gosto — Elegancia

Alfaiataria sob a direcção do proprio dono, tecnico cortador. Diplomado pela Academia de Milano (Italia)

Especialidade em casemiras finas no maior rigor da moda. Traje Tailleur para damas, variados e modernos modelos.

RUA PAULINO CAMARA, 100

RECIFE

FOSFOTONI

é o unico fortificante que cura os depauperados

CENTRO ATHLETICO DA FACULDADE DE MEDICINA

ASSEMBLE'A GERAL (OFFICIAL)

São convidados todos os socios quites para uma sessão de Assembléa Geral, a realizar-se amanhã ás 10 horas na Faculdade de Medicina, para eleição da nova directoria.

OS PROXIMOS CAMPEONATOS DE TIRO DO MUNDO

RIO, 26 (Pelo aereo) — A Federação Brasileira de Tiro acaba de receber da Finlandia o communicado official sobre a realização do proximo Campeonato do Mundo, que se effectuará em Helsinki, a capital do paiz mordico, de 30 de julho a 9 de agosto do anno corrente.

Outrosim, recebeu a entidade maxima do sport do tiro em nosso paiz, um honroso convite para participar, com suas equipes officiaes do importante certamen internacional. Pena é que tão distinguido officio não determinasse as normaes e tacitas facilidades de convites semelhantes, isto é, não contribuisse para a exequibilidade da participação do Brasil aos torneios finlandezes.

Ninguem desconhece as difficuldades de locomoção de uma equipe de sportmen para local tão longinquo, de maneira que essas difficuldades se transformam em impossibilidade logo que se não contribua para a sua resolução.

Assim, é compreensivel que o tiro de nosso paiz não se faça representar no proximo Campeonato do Mundo.

E isso, repetimos, é pena, porque o comparecimento de uma delegação sul-americana, aos torneios da Finlandia, iria valorizar a importancia do certamen internacional, tanto mais por se tratar da participação da equipe brasileira, que se pode contar, sem favor entre as mais fortes do mundo, no sport do tiro.

A commissão finlandeza organizadora do certamen enviou á F. B. T. em francez, a nota-propaganda que damos abaixo, devidamente traduzida a qual dá conta dos torneios proximos, em detalhes que valem a sua publicação:

"A julgar pelos grandiosos trabalhos preparativos para os Campeonatos de Tiro do Mundo, que serão realizados em Helsinki, de 30 de julho a 9 de agosto, esses campeonatos deverão vir a ter um brilho ainda desconhecido de certamens semelhantes. Bastaria o facto de taes concursos poderem ter sido organizados sobre um campo de tiro preparado pelo Estado, que já o vem capacitando para a abertura dos matchs e que cêdo o tornará o maior e o mais moderno dos campos de tiro dos paizes mordicos, bastaria isso, repetimos, para tornar possivel um programma grande e rico de attractivos.

Um "comité" especial de organização, funccionando sob direcção do general em chefe do Exercito Finlandez, general de brigada H. Osterman, já preveniu, de maneira completa, todos os regulamentos e detalhes do programma e dos concursos. O trabalho preparativo, aliás, foi em muito facilitado pela collaboração do paiz inteiro. Assim todas as capitaes e cidades, grandes empresas industriaes, sociedades de caracter diverso e alguns particulares instituiram um collecção de 1.500 premios de honra, de cujo valor, quantitativo e qualificativo, não se conhece igual.

Segundo as informações já antecipadas, é de se esperar que milhares de estrangeiros virão assistir aos concursos. Na Finlandia fazem-se "demarches" correspondentes a um numero illimitado de viajantes. Dahi haverem sido reservado para elles duas centenas de accommodações nos melhores hoteis de Helsinki. Para o bem estar e o conforto dos visitantes serão levantadas, no campo de tiro, tribunas que alojarão os espectadores. Durante os concursos mais importantes, serão dados, por intermedio de poderosos alto-falantes, os resultados e os detalhes das provas, e nos demais, por outros meios, o publico será sempre posto ao corrente dos seus desenvolvimentos. No campo de tiro estabelecer-se-ão serviços de restaurante, correios, telephone, telegraphos, etc. Concomitantemente, serão organizados na capital festejos para os estrangeiros. E, completando os grandiosos cuidados de organização, pode-se ainda mencionar que cerca de 5.000 convidados finlandezes assistirão aos concursos.

Finalmente, organizam-se ainda excursões, de duração e direcções differentes aos mais bellos pontos da Finlandia, o que dará aos visitantes e convidados estrangeiros occasião de tratar conhecimentos, durante a sua mais linda estação, com as curiosidades unicas do paiz das **noites brancas** e dos mil lagos."

Federação Pernambucana de Desportos

SECÇÃO DE FOOT-BALL — Na reunião de hontem foram tomadas as seguintes providencias para a realização dos jogos abaixo:

Great Western x *America* (Dia 29, á noite):

Campo do *Tramways Sport Club;* Juiz dos 1.os quadros — Sr. Julio Fernandes; Juiz dos 2.os quadros — Sr. Pedro Farias; Delegado e chronometrista — O sr. representante do *Sport;* Medico assistente — Dr. Fernando Wanderley; Horario — 2.os quadros, 19 e 20 e 1.os quadros, 21 horas, ambos com 10 minutos de tolerancia.

Nautico x *Sport* (Dia 1.° de maio):

Campo do *Tramways Sport Club;* Juiz dos 1.os quadros — Sr. Alonso Rodrigues de Souza; Juiz dos 2.os quadros — Sr. Constantino Caldas; Delegado e chronometrista — Representante do *Central;* Medico assistente — Dr. Florencio Cunha; Horario — 2.os quadros, 13 e 30 e 1.os quadros, 15 e 20, ambos com 10 minutos de tolerancia.

America x *Santa Cruz* (Dia 2 de maio):

Campo do *Tramways Sport Club;* Juiz dos 1.os quadros — Sr. Julio Fernandes; Juiz dos 2.os quadros — Sr. José Clodoaldo; Delegado e chronometrista — Representante do *America;* Medico assistente — Dr. Argemiro Costa; Horario — 2.os quadros, 13 e 50 e 1.os quadros, 15 e 20, ambos com 10 minutos de tolerancia.

CAMPEONATO JUVENIL DE FOOT-BALL — O director desse Campeonato está convidando os representantes do *Tramways, Sport, Flamengo* e *Santa Cruz,* para uma reunião, hoje, ás 19 e 30, para escolha de juizes e campos para os jogos officiaes do dia 1 e 2 de maio proximos.

TABELLA DE JOGOS DO CAMPEONATO JUVENIL DE FOOT-BALL (1.° turno):

Abril

25 — *Tramways* x *America.*

Maio

1 — *Tramways* x *Sport.*
2 — *Flamengo* x *Santa Cruz.*
6 — *Nautico* x *Sport.*
9 — *America* x *Flamengo.*
16 — *Santa Cruz* x *Tramways.*
23 — *Sport* x *Flamengo.*
27 — *Nautico* x *Santa Cruz.*
30 — *Tramways* x *America.*

Junho

6 — *Sport* x *Santa Cruz.*
13 — *Flamengo* x *Nautico.*
20 — *Santa Cruz* x *America.*
27 — *Flamengo* x *Tramways.*

Julho

4 — *America* x *Sport.*
11 — *Nautico* x *Tramways.*

SECÇÃO DE VOLLEY-BALL — Campeonato de adultos:

Jogo de hoje (Nocturno)

Nautico x *Santa Cruz;* Arbitro dos 1.os quadros — Sr. Joaquim Martins; Arbitro dos 2.os quadros — Sr. Luiz Salles Filho; Juizes do *Sport;* Delegado — Representante do *Sport;* Campo do *Nautico;* Horario — 20, horas, com 15 minutos de tolerancia.

Jogo do dia 3 de maio:

Sport x *America;* Arbitro dos 1.os quadros — Sr. Hermes Soares; Arbitro dos 2.os quadros — Sr. José Miguel; Juizes do *Leão XIII;* Delegado — Representante do *Leão XIII;* Campo do *America;* Horario — 8 horas, com 15 minutos de tolerancia.

Jogo do dia 5 de maio (Nocturno):

Flamengo x *Nautico;* Arbitro dos 1.os quadros — Sr. Genival Monteiro da França; Arbitro dos 2.os quadros — Sr. José Casado; Juizes do *America;* Delegado — Representante do *Tramways;* Horario — 20 horas, com 15 minutos de tolerancia.

SECÇÃO DE BASKET-BALL — Tabella de jogos para o 1.° turno:

Maio

4 — *Brigada* x *Nautico.*
7 — *Sport* x *Flamengo.*
11 — *Tramways* x *America*
14 — *Brigada* x *Medicina.*
18 — *Nautico* x *Sport.*
21 — *Flamengo* x *Tramways.*
25 — *America* x *Medicina.*
28 — *Brigada* x *Sport.*

Junho

1 — *Tramways* x *Medicina.*
4 — *Nautico* x *Flamengo.*
8 — *Brigada* x *America.*
11 — *Sport* x *Tramways.*
15 — *Nautico* x *Medicina.*
18 — *Flamengo* x *America.*
22 — *Nautico* x *Tramways.*
25 — *Brigada* x *Flamengo.*

Julho

2 — *Sport* x *America.*
6 — *Flamengo* x *Medicina.*
9 — *Brigada* x *Tramways.*
13 — *Nautico* x *America.*
20 — *Sport* x *Medicina.*

AMERICA FOOT-BALL CLUB

SECÇÃO DE BASKET-BALL

Para um treino de Basket-ball, á realizar-se hoje ás 15 horas em Ponte d'Uchoa, com as equipes do Centro Athletico da Faculdade de Medicina, a direcção technica do America, pede o comparecimento dos seguintes amadores:

Danilo — Luiz Octavio — Garibaldi — Virginio — Newton — Methodio — Sá — Florio — Albano — José de Mello — Djalma — Gigi — Celio — Girão — Yvan — Fernando — Felippe — Costa — Loyo e Casado.

JOCKEY CLUB DE PERNAMBUCO

Resultado da inscripção para a corrida de domingo proximo no Hyppodromo da Magdalena é a seguinte:

1° PAREO — 1.050 metros — **Mucury, Dom Querido, Jocoso e Pilote.**

2° PAREO — 1.500 metros — **Mogy-guassu', Bosambo, Léa e Iris.**

3° PAREO — 1.800 metros — **Manon, Galia e Primavera.**

4° PAREO — 1.600 metros — **Natacho, Fortaleza e Guararapes.**

5° PAREO — 1.250 metros — **Góes Monteiro, Desejado, Garoto e Colosso.**

6° PAREO — 1.400 metros — **Panjo, Diana, Iris e Lecy.**

SPORT CLUB DO RECIFE

(Secção de Basket)

O director dessa secção encarece o comparecimento dos amadores abaixo escalados para um treino a realizar-se hoje (quarta-feira, 28) ás 19,30, lembrando aos mesmos o proximo jogo de campeonato na proxima terça-feira, 4 do corrente.

Misael, Fernando, Gerocilio, Morato, Jóca Roberto, Oswaldo, Amaury, Carlos Barbosa, Carlos Alberto, Djalma, Brandão, Lucas, Martins, Siphronio, Rodrigues, Aranha e Edson.

SPORT CLUB FLAMENGO

Secção de foot-ball (adultos)

Para um rigoroso treino de conjuncto entre 1° e 2° quadros, amanhã, ás 5 1|2 horas, no campo do Tramways, o director de foot-ball está convidando os jogadores da relação abaixo. Haverá pernoite hoje na séde.

Alcides, Luiz, Carlos, João Watson, Leon, Chico, Walfrido, Erasmo, Tarzan, Ayrton, Cousseiro, Grinberg, Damião, Durval, Lula, Nivaldo, Humberto, Eterio, Mario, Váva, Edmilson, Didino, Tiago, Abelardo, Odilio, Neco, Beroni, Dorico, Nequinho, Oliveira, Osmar, Cesar, Benicio, Zezinho, Rubem e os demais inscriptos que quizerem comparecer.

INFORMAÇÕES DO DIA

CORREIO AEREO

Horario do fechamento de malas aereas na Directoria Regional dos Correios e Telegraphos

SEGUNDAS-FEIRAS

Até New-York — *Panair*.
Registrados, 16 horas — Ordinario, 17 horas — Ultima hora, 18 horas.
Todo o Sul — *Air France*.
Registrados 16 horas — Ordinario 17 horas — Ultima hora — 18 horas.

TERÇAS-FEIRAS

Até Belem — *Panair*.
Registrados, 15 horas — Ordinario, 20 horas — Ultima hora, 8 horas de quarta-feira.

QUARTAS-FEIRAS

Até Buenos-Ayres — *Panair*
Registrados, 16 horas — Ordinario, 17 horas — Ultima hora, 18 horas.
Até Porto Alegre — *Panair*.
Registrados, 18 horas — Ordinario, 20 horas — Ultima hora, 8 horas de quinta-feira.

QUINTAS-FEIRAS

Até Ceará — *Panair*.
Registrados, 18 horas — Ordinario, 20 horas — Ultima hora, 8 horas de sexta-feira.
Todo o Sul — *Condor*.
Registrados, 16 horas — Ordinario, 17 horas — Ultima hora, 18 horas.
Europa — *Condor* — *Natal e Europa*.
Registrados, 16 horas — Ordinario, 17 horas — Ultima hora, 18 horas.

SEXTAS-FEIRAS

Até New-York — *Panair*.
Registrados, 16 horas — Ordinario, 17 horas — Ultima hora, 18 horas.
Até São Paulo — *Panair*.

SABBADO

Até Pará — *Condor*.
Registrados — 16 horas — Ordinario horas — Ultima hora, 18 horas.

DOMINGOS

Natal e Europa — *Air France*.
Registrados 14 horas — Ordinario, 15 horas e Ultima hora, 16 horas.
Até Buenos-Aires — *Panair*.
Registrados 14 horas — Ordinario, 15 horas e Ultima hora, 16 horas.
Registrados, 18 horas — Ordinario, 20 horas — Ultima hora, 8 horas de sabbado.

TELEPHONES INTERURBANOS

Taxa para um periodo inicial (3 minutos).

DE RECIFE PARA:

São Lourenço	1$000
Jaboatão	1$000
Cabo	1$000
Páu d'Alho	1$400
Victoria	1$500
Escada	1$700

Os minutos addicionaes serão cobrados. São Lourenço, Jaboatão e Cabo, 300 réis por minuto; Victoria e Escada, 500 réis. Páu d'Alho, 400 réis.

A Taxa de transgresso é cobrada de accordo com a distancia do local onde se acha a pessôa com quem se deseja falar, ao centro telephonico, sendo geralmente:

$500 — Até a distancia de 500 metros;
$000 — de 500 metros a 1 kilometro;
$000 de 1 a 2 kilometros.

Para locaes mais distantes a taxa será razão de 1$000 por kilometro.

PERDIDOS E ACHADOS

Objectos perdidos e achados nos bonde e omnibus da Pernambuco Tramways

DIA 22 — Conductor 219 — 1 capa. Reboque de Iputinga, viagem de 12.37.
Conductor 14 — 1 guarda chuva. Iputinga, viagem de 13,30.
Chauffeur 8 — 1 chapéo de senhora. Omnibus de C. Amarella, viagem de 11,45.
Conductor 368 — 1 caixa de injecções. Encruzilhada, viagem de 13.01.

POSTA RESTANTE DO "DIARIO DE PERNAMBUCO"

Tem na posta restante do DIARIO DE PERNAMBUCO cartas para as seguintes pessôas:

A — A. B.
Alvaro Cordova Moreira.
Antonio Uchôa Carneiro Leão.
Aurino Duarte (dr.)
Alberto.
B — Berthe Glenadel Duarte.
Elesbão Pereira Braga.
F — Felicidade.
G — Gervasio Ferreira Nascimento.
J — Jose Benjamin de Souza Lyra.
L — Luiz Ferreira da Costa.
M — Maria José Feitosa
M. Helena Dias.
Matheus Martins Vida.
Manoel Baptista Mattos.
Miguel Patricio de Moraes.
Marithereza.
Moacyr Duarte.
Mancio Nunes de Souza.
P — Pedro Hypolito de Mello Cahu'
Percio Moreira
Pedro de Oliveira Barbosa.
S — S. B. (10).
Severino Silva.

PERDIDOS E ACHADOS

1 certidão de baptismo e documentos estaduaes.

INOXIDAVEL, Perry & C.

Uma ponta para cada caso. Excepcional durabilidade. A venda em todas as livrarias.
Rep. Mota Irmãos & Cia.
Ed. Banco Agricola, sala 6, 1.º andar

SOLICITADAS

AGRADECIMENTO

Monsenhor Pompeu Diniz, Monsenhor Elizeu Diniz, Cicero Diniz e familia, Gaudino Diniz e familia, Napoleão Diniz, Manoel Diniz e familia, Joaquim Diniz e familia e Herundina e Lionor Diniz, na impossibilidade de agradecerem pessoalmente a todos aqueles que, por meio de visitas, cartas, cartões, telegramas etc., tornaram-se solidarios com o golpe que os mesmos passaram pelo falecimento de sua querida mãe, sôgra e avó MARIA EMILIA DUARTE DINIZ, bem assim, aos que acompanharam o enterro e assistiram ás missas do 7.º dia; ao Prof. Barros Lima, pelo conforto que lhes dispensou durante a molestia, e á senhorinha Lêda Alaide de Albuquerque pela sua dedicação sem par; aos Revmos. Frei Pedro, vigario de Olinda e aos Conegos Luiz Gonzaga e Henrique Xavier; ao Revmo. Sr. Pe. Felix Barreto, governador interino do Estado; ao Cabido Metropolitano, Seminario, Ordem 3.ª de S. Francisco de Olinda e á Imprensa do Recife — generosa nas suas referencias á saudosa extinta, emfim a todos, sensibilisados hipothecam sua imorredoura gratidão.

PEQUENOS ANNUNCIOS

As offertas de serviços de empregados, taes como commerciarios, amas, cosinheiras, arrumadeiras, copeiros, jardineiros, garçons, lavadeiras, engommadeiras, governantes, amas de leite, etc., serão publicadas gratuitamente nesta secção

CASAS — TERRENOS — PROPRIEDADES

ALUGA-SE a casa nº 173 a travessa das Graças, com accommodações para grande familia, pensão ou collegio, a tratar no Banco Central de Pernambuco, rua do Imperador nº 362.

ALUGA-SE, para escriptorio commercial, parte de um optimo primeiro andar, á rua do Livramento, 80 — 1º. Tratar no mesmo com o sr. ANTONIO.

ALUGA-SE em casa de familia boas quartos com janella, refeição de 1ª qualidade e fornece-se marmitas — Rua Barão de S. Borja — 212 — 1º andar.

ALUGA-SE, com ou sem mobilia, uma casa, com todo conforto, aquecedor d'agua, garage, grande jardim e vende-se um automovel Chevrolet, typo 1936, com poucos mezes de uso. A tratar á Rua Real da Torre, n. 1247.

ALUGA-SE um espaçoso 2.º andar, á Rua Vigario Tenorio n.º 43, tratando-se no andar terreo do mesmo predio, das 9 ás 17 horas.

ALUGA-SE á rua da Aurora, 547, 1.º andar, um grande e fresco quarto, com varanda e janella, a duas pessôas e um menor, tambem com varanda, a um rapaz. Casa muito socegada, com muito asseio e hygiene. Com refeições.

ALUGA-SE 2 quartos com entrada independente. Todos com janella. Bôa alimentação. Rua do Hospicio nº 311. Rua Conde da Bôa Vista, 438. Pensão exclusivamente familiar.

CASAS PARA VENDER — Nºs 473 e 479 á rua José de Hollanda, Torre — optimas para pequena familia; Nº 582 á avenida Cruz Cabuga', com grande terreno ao lado. Trata-se com o advogado Mario Pessôa — na prefeitura do Recife, ou na rua Velha, 293.

CASA CONFORTAVEL — Aluga-se á Rua São Salvador 138, com bons commodos, garage, quintal, etc. Tratar á Rua do Imperador, 483, 1.º and., com Olegario Magno & Cia. Ltda. Entrada pela Av. Martins de Barros, 474.

CASA MOBILIADA — Aluga-se ou vende-se a optima casa da avenida Bôa Viagem, n. 3772, decentemente mobiliada, com quatro quartos internos, um grande quarto externo, apartamento externo com completa installação sanitaria e garage. O predio tem tres pavimentos e um amplo terraço no ultimo pavimento. No caso de venda, facilita-se o pagamento e para aluguel faz-se contracto por um ou dois annos. Trata-se com Pinto Lapa & Cia. Ltda., á avenida Central, n. 110. Telephone n. 6317.

LOTES — Vendem-se de 12x50, com luz electrica, agua corrente, distantes do bond apenas 5 minutos e pagaveis em 60 prestações mensaes de.... 37$500, 30$000 e 15$000. Tambem vendem-se, a longo praso, quadras de hectare (100m x 100m) e mais de terrenos silico-argillosos, optimos para citricultura. Tambem faz a empresa cultura do citrus de parceria e arrenda, para o mesmo fim, terrenos a longo praso. Dispõe a mesma de uma area total de um milhão e 500 mil metros quadrados de bons terrenos. A tratar na Estreda d'Agua Comprida, em Beberibe, até meio dia, na Empresa Protectora da Familia com seu director-proprietario, dr. Theodulo Valença, e em Recife com o mesmo na rua Larga do Rosario, n. 256, sala da frente, de 14 ás 17 horas.

PRECISA-SE alugar uma casa com dois pavimentos e que tenha garage. Cartas a E. S. — Rua da Imperatriz, 35, 1º andar.

QUARTO — Rapaz bem collocado, gerente de uma firma commercial, procura quarto com pensão em casa de familia de tratamento. Paga-se bem. Cartas para Pensionista, nesta redacção.

TERRENOS EM BÔA VIAGEM — Vendem-se varios lotes de terrenos em bôa Viagem, na avenida, parte da frente, bem situados. A tratar na rua João Pessôa, 318.

VENDE-SE — a casa, sita á rua da Bella Vista, n. 367, antiga 2, Casa Amarella, que poderá ser visitada diariamente.
A tratar á rua Real da Torre nº 1.247.

PONTO PARA NEGOCIO

CAFE' — Vende-se, fazendo optimo negocio. Trata-se com A. Santos. Pateo do Mercado, 60, diariamente, das 9 ás 10 horas.

OPTIMO PONTO — Aluga-se um vasto salão, á praça do Carmo, defronte ao Telegrapho, em Olinda, a tratar na Casa Indiana, Rua das Laranjeiras, 20.

TYPOGRAPHIA — Vende-se uma, com 5 machinas impressoras, um prélo para tiragem de jornal, uma machina de pautar papel e muito material typographico; installagem em bom ponto e grande salão, estando estimada em 75:000$000; e soffrerá um abatimento de 25 %. — C. J. Almeida — Rua coronel Suassuna, 33. O mesmo tambem vende um sitio em Casa Amarella, cheio de fructeiras e tendo grande casa, por 15:000$000, pela chave e uma bem montada Padaria, na rua Imperial, por.... 12:000$000.

VENDE-SE um optimo Café, fazendo bom negocio. Trata-se com A. Santos. Pateo do Mercado, 60, diariamente, das 9 ás 10 horas.

ESCOLAS E CURSOS

APRENDER ALLEMÃO EM POUCO TEMPO. — Procure sem demora as melhores gramaticas que se acham a venda no "Bazar Allemão" — Rua 7 de Setembro nº 42.

A "ESCOLA PRATICA DE DACTYLOGRAPHIA" encarrega-se de qualquer trabalho concernente a DACTYLOGRAPHIA. Todos os dias, de 8 ás 12 horas e de 13 ás 17 horas. Rua João Pessôa, 155 - 2.º and. — RECIFE.

500$000 E' QUANTO CUSTA — O curso completo de chapéos, comprehendendo o ensino em feltro, palha, organdy, linho, velludo, sêda, etc. Lavagem e reformas. Não é obrigatorio aviamentos caros para a aprendizagem. DA'-SE DIPLOMA — MATRICULA LIMITADA — Rua Paulino Camara, 99 — 1º andar.

AUTOMOVEIS

VENDE-SE uma barata, em optimo estado de conservação. Tratar á rua do Imperador, 463.

EMPREGOS

COSTUREIRA — Precisa-se de uma moça que tenha bastante pratica em costura de boneta, á rua do Aragão, N.º 7 - 2.º andar. E' favor apresentar-se só quem tiver nas condições exigidas.

COSINHEIRA — Precisa-se de uma perita no seu mistér para familia de tratamento. Paga-se bem. Tratar com LUIZ — Rua do Brum, 302.

COSINHEIRA E COPEIRA — Precisa-se de uma cosinheira e de uma copeira, á rua Barão de S. Borja nº 385. Paga-se bem.

MOÇA DE 28 ANNOS, de boa familia, seria e muito activa, sabendo governar uma casa, lidar com creanças e bordar bem, costurando regularmente e sabendo escrever á machina, offerece-se a quem pretender. Aceita tambem emprego em atelier, trabalhos de escriptorios, casa de saude como enfermeira, ou caixa de casa commercial. Propostas para Maria Bezerra, avenida Guedes Pereira, 40, 1º andar. Att. Bureau Zaira. João Pessôa.

RAPAZ moreno, moço, forte, offerece seus serviços a quem pretender. Para mercearias, hotel, officina de sapateiro etc. Tem attestado de conducta. Cartas para SEVERINO SILVA — Posta Restante do DIARIO.

COCIO — Importante estabelecimento de comestiveis, refeições, hospedagens, banquetes, etc., etc., muito bem installado e completamente desembaraçado, admitte um socio com capacidade de trabalho, e capital médio, que possa tomar a frente do referido estabelecimento, afim de poder ampliar os seus negocios. Informações por carta para ALBERTO, neste DIARIO.

UMA MOÇA DE MAIOR, sabendo cozinhar, costurar um pouco, ler, escrever e outros serviços, deseja empregar-se em casa de familia. Carta para S. L. V. — pela rua dos Coelhos, 485.

UMA SENHORA ENTENDIDA EM CULINARIA — Precisa-se de uma senhora de meia idade, brasileira ou portugueza, que conheça bem o serviço culinario, afim de derigir uma secção de um importante estabelecimento desse genero. Paga-se bem se corresponder ás exigencias do negocio.
Trata-se á rua da União, 397, das 16 ás 17 horas diariamente.
E' escusado apresentar-se incompetente.

PIANOS

PIANOS — Na officina á Rua do Hospicio n.º 38, vende-se um Beckestam, um Neuman, côr clara e um Barda, quasi novos. Aluga-se pianos por preços convidativos. Officina apparelhada para qualquer concerto de Piano e Serafinas. Material de 1.ª qualidade.

VENDEM-SE — 2 pianos usados por preço baratissimo, á Rua Lomas Valentinas, 80.

DIVERSOS

A GRIPPE enfraqueceu-vos? Cuidado!!! Deveis recuperar o vigor e impedir que a Tuberculose inicie a sua faina de destruição de vidas! Usae Fibrogenol e em 30 dias vos sentireis forte e robusto. Fabricado no Laboratorio da Agua Rabello.

AS senhoras cujas funcções eliminadoras acham-se perturbadas, são presas de permanente irritabilidade que mais accentua-se na época mensal. O Regulador Maciel é o medicamento que lhes convém. Fabricado no Laboratorio da Agua Rabello.

A FRAQUEZA, a magrem, a velhice precoce que sentis desapparecerão em pouco tempo, usando um tonico racional. Usae Fibrogenol. Em dois mezes sentireis a sensação da mocidade recuperada integralmente numa onda de sangue novo e quente que vos dará a energia e a força de um OTHELO. O Fibrogenol é fabricado exclusivamente nos Laboratorios da Agua Rabello. Encontra-se em qualquer pharmacia.

A'S SENHORAS cujas Epocha Mensal é cheia de atrozes soffrimentos devem usar o Regulador Maciel, medicamento calmante e ao mesmo tempo fortificante do utero e orgãos annexos. Fabricado no Laboratorio da incomparavel Agua Rabello-Curativa. — Procure-o nas Pharmacias.

AS pessôas que viajam devem ter em suas "valises" um frasco de Agua Rabello, porque assim tem a seu alcance e em qualquer parte um medicamento que constitue a mais completa e mais prompta medicação de urgencia. Agua Rabello cura as picadas de insectos, queimaduras, ferimentos, hemorrhagias, colicas indigestões.

ARTIGOS PARA HOMENS, como sejam: Pyjamas, camisas, cintos, ligas, lenços, cuecas, suspensorios, meias, não percam tempo, vão directo á CASA VENUS, porque tudo é de optima qualidade e BARATO. CASA VENUS, Rua da Imperatriz, n. 246.

BRIM DE LINHO para homens, quem dispõe de variedade e vende mais BARATO é a CASA VENUS, Rua da Imperatriz, n. 246. CASA VENUS.

BICYCLETAS — Casa especialista em peças e accessorios para bicycletas: pneus, camaras, buzinas, dynamos Bosch (preto e chromado) lanternas a oleo, campainhas duplas, etc. Todas as peças. Trocam-se e reformam-se bicycletas. Preços modicos. J. Vieira & Cia. — Pateo do Paraizo, 61.

BUBOES — Cachecia syphilitica, Blennorrhéas, Quéda do Cabello devido a syphilis: Usae o Elixir de Carnaúba e succupira Composto, medicamento de effeitos comprovados durante 52 annos. Fabricado no Laboratorio Rabello.

CORTE ferro com lamina Corôa. A' venda em todas as lojas de Ferragens.

COLICAS do utero e dos ovarios: usar o Regulador Maciel, medicamento de acção permanente, fortificante e calmante. Fabricado no Laboratorio da Agua Rabello.

COLICAS, diarrhéa, vomitos ou nauseas, dôr do estomago, vomitos de sangue ou escarros sanguineos, dôr de garganta e dos ouvidos, inflammação do nariz e coryza, olhos inflammados... Usae sem demora a Agua Rabello-Curativa — o melhor antiseptico para uso INTERNO E EXTERNO. Encontra-se em todas as pharmacias do Brasil.

COMPRA-SE: CHUMBO VELHO — Paga-se bem. FABRICA BEIJA FLOR. Renda, Priori Irmãos & Cia. Rua Padre Muniz, 127/59 — RECIFE.

CARRINHOS-CADEIRAS para conducção de doentes, proprios para hospitaes, casas de saude e uso particular. Aceita-se encommendas para entrega breve no BAZAR ALLEMÃO, rua 7 de Setembro, 42.

CAUTELA PERDIDA — A "Garantida", casa de penhores sita á rua do Imperador, nº 277, avisa que, tendo se extraviado a cautela nº 32417 A lhe foi solicitada pelo respectivo mutuario uma segunda via, nos termos do artigo 18 do Regulamento, ficando, por conseguinte, a mencionada cautela sem nenhum valor.
Recife, em 23 — 4 — 37.

EXOSTOSES, feridas, cancros venereos, laryngites, escrophulas, boubas, tuberculos syphiliticos, são molestias perigosas que o Elixir de Carnaúba e Sucupira Composto combate. O Elixir de Carnauba vem beneficiando a humanidade desde 1862. Fabricado exclusivamente no Laboratorio da Agua Rabello. Vende-se em qualquer pharmacia.

E' FEIO RECUSAR — A rifa com o titulo acima fica transferida para o dia 23 de junho proximo, em virtude do responsavel não ter recebido uma terça parte dos bilhetes vendidos.
Manoel Alves da Silva
Rua Bernardo Vieira, 1763.

ENERGIA — Vitalidade — Robustez! — Os atributos que identificam os homens em plena juventude e que constituem a maior felicidade e a fonte do amor, a multiplicação do genero humano... Quereis obter isto? Usae FIBROGENOL. O Elixir de longa vida. Fabricado no Laboratorio da famosa Agua Rabello.

GUARNIÇÕES PARA CHA', quem dispõe de maior variedade é a CASA VENUS. Preços feitos pelos proprios fregueses. Rua da Imperatriz, n. 246. CASA VENUS.

LINDO SORTIMENTO de linhos estampados e lizos, a preços OPTIMOS V. Excia. consegue na CASA VENUS. Rua da Imperatriz, n. 246. CASA VENUS.

LINDOS voiles estampados em bellos padrões, com 80 cm. de largura. Metro: 1$400, só quem vende por este preço é a CASA VENUS, Rua da Imperatriz, n. 246. CASA VENUS.

LONAS para camas e cadeiras procurem na CASA VENUS, artigos de linho a preços BARATISSIMOS. CASA VENUS, Rua da Imperatriz, n. 246.

"MALE SHORTHAND-TYPIST (Portuguese and English) required. Useless for candidates to present themselves unless they possess good qualifications. Apply Rua dos Guararapes, n. 207 — Recife".

MOVEIS ANTIGOS DE JACARANDA' E CARVALHO — Chama-se a attenção dos colleccionadores de antiguidades, — especialmente aquelles da colonia estrangeira, neste Estado, — para duas importantes mobilias, expostas á venda na rua Imperial n.º 889, formando grupos completos para sala de jantar e de visita, respectivamente trabalhados em authentico carvalho e jacarandá, este em estylo Luiz XV. A tratar, em qualquer hora do dia, com pessôa residente na casa acima referida.

MOTORES A' VENDA — Encontram-se á venda: um motor Benz de 45 H. P., vertical, a oleo, podendo ser transformado para gaz pobre; um motor Cardener de 15 H. P., a gaz pobre; um motor Deutz Otto de 12 H. P., vertical, a oleo; um alternador para motor de 16 H. P.; uma bomba de embolo, grande. Tudo em optimas condições. Endereço: dr. Adalberto Gomes, Santa Rita, PARAHYBA.

MARAVILHA das maravilhas! — Em os domicilios nas praias, nos campos, nos toucadores, nos desportos, em viagens... a Agua Rabello constitue a mais sensata previdencia como medicamento de emergencia, como curativo seguro.

MEDICOS de grande reputação teem reconhecido e comprovado a efficacia do Elixir de Carnaúba e Sucupira Composto ao tratamento de todas as molestias syphiliticas. Sua reputação está caracterisada no grande numero de attestados medicos e de pessôas curadas. Preparado no Laboratorio da afamada Agua Rabello.

MOVEIS USADOS — Não compre, nem venda moveis usados, machinas de costura, cofres, pianos, sem visitar nossa casa. Nada custa e póde dar grande lucro. R. DIREITA, 178.

"MADAME NARCISE" — Confecciona vestidos nos mais modernos figurinos com perfeição e elegancia. Preços modicos. Livramento, 64 — 2.º andar.

O SANGUE impuro é origem de males sociaes, e acarreta a destruição da raça e a deformação do physico. O Elixir de Carnaúba e Sucupira Composto purifica o sangue e salvará a prole de muitos males. Este medicamento póde ser usado sem levar em conta sexo ou idade. Encontra-se em todas as pharmacias e drogarias do Brasil.

OBESIDADE — Gordura excessiva — Menstruação irregular. Usar sem demora o Regulador Maciel. Fabricado nos Laboratorios da conhecida Agua Rabello-Curativa.

O RHEUMATISMO deformá, é desclegante, é torturante... Soffreis deste terrivel mal? O Elixir de Carnaúba e Sucupira Composto será o vosso salvador, pois elle combate o rheumatismo em suas diversas fórmas e manifestações. Procure o Elixir de Carnaúba nas pharmacias e drogarias. Fabricado somente no Laboratorio da maravilhosa Agua Rabello-Curativa.

PARA curar feridas syphiliticas, Ozena — corrimento pelo nariz — e pustulas arthriticas, deveis usar o Elixir de Carnaúba e Sucupira Composto. Fabricado no Laboratorio da Agua Rabello

PARA restituir aos seios sua primitiva opulencia é preciso usar um medicamento cuja acção seja renovadora e geradora dos musculos. Obtereis isto com o Fibrogenol, fabricado no Laboratorio da Agua Rabello.

PARA curar fistulas, furunculos, feridas cancerosas e chronicas, de origem syphilitica ou arthritica usae o Elixir de Carnaúba e Sucupira Composto, fabricado no Laboratorio da conhecida Agua Rabello-Curativa.

SEMENTES DE FLORES E HORTALIÇAS — Sementes de flores, hortaliças e cravos de Nice, vendem-se na Pharmacia Bom Jesus, rua do Rangel, 80.

SEDAS, as mais modernas, lizas e estampadas? Vejam sem nenhum compromisso o BELLO sortimento da CASA VENUS, Rua da Imperatriz, n. 246. CASA VENUS.

PRESTAE attenção! — Os banhos frios pela manhã são tidos além do necessario para manter uma bôa hygiene do corpo. Os banhos mornos parciaes são emollientes e calmantes. Usando o depurativo do sangue Elixir de Carnaúba e Sucupira, podeis tomar banhos frios ou mornos. O Elixir de Carnaúba é fabricado no Laboratorio da Agua Rabello e encontra-se em todas as pharmacias.

PREFERI sempre entre todos os depurativos do sangue o Elixir de Carnaúba e Sucupira Composto, premiado pela Exposição Universal de S. Luiz (E. U. A.) e Exposição Nacional de 1922 e varias outras exposições. Fabricado no Laboratorio da Agua Rabello.

QUEIMADURAS, contusões, talhos e ferimentos ou outros quaesquer accidentes que necessitem um medicamento de urgencia, de effeitos certos, devem ser tratados com a Agua Rabello, pois evita a infecção e é um prompto allivio para as dôres.

SI ao praticardes um sport qualquer resultar algum accidente, recorrei immediatamente á Agua Rabello e só assim tereis a segurança absoluta de uma prompta cura e a garantia contra uma perigosa infecção. Vende-se nas bôas Pharmacias e Drogarias da Avenida Republica Brasileira.

SENHORAS e senhoritas! — Conseguireis ter um busto formoso e desenvolvido, formando uma plastica harmoniosa e attendendo ás exigencias modernas, usando o Fibrogenol — o grande renovador dos musculos. Fabricado no Laboratorio da Agua Rabello.

SENHORA! — Complete a educação e a saude de seu filhinho, tendo a seu alcance um vidro de Agua Rabello, ensinando-o a applical-a como medicamento de emergencia de effeitos absolutamente garantidos.

SENTIS desanimo, cansaço e tonturas, quando precisaes entregar-vos aos estudos ou tarefas que demande acurada applicação intellectual? Sentis difficuldades em assimilar, comprehender, expor, os assumptos da tarefa escolar ou de vosso labor de homem de estudos? Necessariamente tendes esgotamento cerebral. Usae Fibrogenol e em pouco tempo terei recobrado o poder de vossa mentalidade. Não acceitei similares. O Fibrogenol é fabricado unicamente nos laboratorios da afamadissima Agua Rabello. Encontra-se em qualquer pharmacia.

SEDAS PARA CAMISAS, verdadeiras bellezas em padronagens, V. S. encontra a preços baratissimos na CASA VENUS. Fazem-se por medida sob toda garantia CAMISAS e PYJAMAS, na CASA VENUS. Rua da Imperatriz, n. 246. CASA VENUS.

SI depois de uma molestia prolongada sentis desanimo, febre e tosse todas as tardes, deveis prevenir-vos contra a TUBERCULOSE. Usae Fibrogenol, o melhor Reconstituinte, por ser mais rapido em seus effeitos e de optimo sabor. Fabricado unicamente no Laboratorio da Agua Rabello. Vende-se nas Drogrias e Pharmacias.

SEM COMPETIDOR!! — Camisas, Pyjamas, Cuecas, sob medida. Preço de feitio com toda garantia. Camisa de tricoline — Feitio: 4$000. Camisa de Sêda — Feitio: 6$500. Cuecas, de Tricoline — Feitio: 2$500. Cuecas de linho — Feitio: 3$000. Pyjama — Feitio: 6$000. Trabalho rapido e perfeito. Acceitam-se fazendas para feitio. Todas essas vantagens V. S. consegue na CASA VENUS. Imperatriz, N.º 246. CASA VENUS.

TEMEIS a Tuberculose? Desejaes ser forte e robusto? Usae Fibrogenol, o melhor de todos os Reconstituintes, o mais saboroso, o mais energico e por isto mesmo o mais barato. Em 30 dias observareis augmento de peso. Fabricado no Laboratorio da maravilhosa Agua Rabello.

TECIDOS PARA ROUPÕES ninguem tem sortimento igual ao da CASA VENUS. Preços ao alcance de todas as bolsas. CASA VENUS Rua da Imperatriz, n. 246.

TOALHAS DE BANHO e para rosto não comprem antes de ver o sortimento e os preços da CASA VENUS, Rua da Imperatriz, n. 246. CASA VENUS.

TITO LIVIO DA SILVA encarrega-se de escriptas commerciaes. — Av. Rio Branco 193 (Terreo) — Teleph. 9181.

ULCERAS, tumores de origem syphilitica, lymphatica ou arthritica, curam-se com o Elixir de Carnaúba e Sucupira Composto, fabricado no Laboratorio da Agua Rabello.

UMA bôa dona de casa nunca se esquece de ter em seu lar o necessario para o conforto de seu esposo e filhos e terá completado a sua acção si tiver sempre a seu alcance um frasco da maravilhosa Agua Rabello, prevenindo accidentes. Encontra-se a Agua Rabello — Curativa — em todas as pharmacias, drogarias e barbearias.

V. EXCIA. deve preferir um medicamento regulador cujos effeitos sejam evidentes. Prefira, pois, o Regulador Maciel, fabricado no Laboratorio da Agua Rabello.

VENDE-SE uma optima vaccaria, constando de quinze vaccas, tres novilhas, um reproductor, duas garrotas e mais crias, fazendo, alem disso, bom negocio. Ver e tratar com o proprietario, á avenida João de Barros, n. 916.

VENDE-SE — 1 machina de fabricar pastilhas, com uma producção de 100 pastilhas por minuto. Tratar: Rua dos Guararapes, 271 — Recife.

VENDEM-SE — 2 Vitrinas modernas, de amarello, ambas envidraçadas e em perfeito estado de conservação, com 3 metros por 2,30 de altura. A tratar na Av. Manoel Borba, 94. Preço de occasião.

VACCARIA — Vende-se uma bem localisada com 15 vaccas leiteiras, 1 touro, 3 novilhas já desenganadas, 4 bezerras, 3 bezerros e 1 bezerro purosangue com 9 mezes, ainda mamando. O sitio é grande e tem grandes baixas de capim, e boa casa de moradia.
Aluguel: 100$000 mensaes.
A tratar á rua da Matriz, 146 — Mercearia Recife.

Avisos e Editais

DR. ARSENIO TAVARES

avisa aos clientes e amigos que reassumiu a sua clinica.

Consultorio: Rua Joaquim Tavora 89 — de 14 ás 17 horas.

Residencia: Avenida Beira-Mar 3358 — Telef. Bôa-Viagem 6.

SOCIEDADE DOS ARTISTAS MECANICOS E LIBERAES

De ordem do snr. Director convido a todos os associados em pleno goso de todos os seus direitos, para comparecerem á sessão de Assembléa Geral (ordinaria) a realizar-se ás 19 horas do dia 29 do cadente mez afim de approvar as contas do 1.º trimestre e tratar de outros assumptos de interesse social.

Assembléa Geral Ordinaria
O 1.º Secretario:
José Domingo Silva Pereira.
Secretaria 27 de Abril de 1937.

OBJECTOS PERDIDOS

GRATIFICA-SE generosamente a quem encontrou no bond de Derby, no percurso da Praça da Independencia á Avenida Rio Branco, ás 11 horas de hontem, uma pasta de couro marron, para livros, contendo um exemplar de "Memorias", de Oliveira Lima e um titulo de nomeação de Odorico Montenegro Tavares da Silva para 4.º escripturario da Alfandega do Recife. Favor entregar na redacção do DIARIO DE PERNAMBUCO ou na Alfandega de Recife.
Recife, em 28 de abril de 1937.
Odorico Montenegro Tavares da Silva

COMPRA-SE: CHUMBO VELHO
— Paga-se bem —
FABRICA BEIJA FLOR
RENDA, PRIORI IRMAOS & Cia.
Rua Padre Muniz, 127/59 — RECIFE

DJALMA

AOS NOIVOS ABASTADOS!!!
ARTE!!! LUXO!!! GOSTO!!!
NO DERBY — NO PALACETE A AV. 4 DE OUTUBRO

QUARTA-FEIRA, 5 DE MAIO
Sumptuoso Leilão
Ao correr do martello

Luxuosos e novos mobiliarios de imbuia sazonada e encerada (ultra-moderno) de C. Laubisch & Hirth do Rio de Janeiro, destacando-se o completo para sala de estar em estylo colonial. Sumptuosa mesa estylo Manoelino. Rico dormitorio conjugal com 11 peças (custou 16:000$000). Tapeçarias. Finissimas cortinas. Custoso faqueiro. Radio mundial. Refrigerador "Frigidaire". Bronzes. Crystaes de Bacarat. Porcelanas de Limoges. Lindas peças de Galet e crystal da Bohemia etc. etc.

Aguardem a descripção detalhada NO DERBY QUARTA-FEIRA, 5 DE MAIO

EUSEBIO SIMÕES DJALMA SIMÕES

Prestam contas 24 horas depois de effectuado o leilão

Commercio — Finanças — Informações Geraes

MERCADO DO CAMBIO NA PRAÇA

MERCADO LIVRE:

Posição estavel. Foram as seguintes as cotações das diversas moedas no Banco do Brasil:

Libra s/v	788$50
90/d	788$50
Dollar	158$00
Lira	$84
Franco	$710
Escudo	$715
Marco compensado	5$100
Marco livre	69$400
Florim	68$710
Suisso	38$640
Coroa	26$690
Peso papel argentino	46$840
Peso ouro uruguayo	85$720

PARTICULAR

Libra s/v	788$100
Dollar	158$00
OURO fin.	178$600

MERCADO OFFICIAL

O Banco do Brasil affixou as seguintes taxas de compras:

Libra s/v	56$100
Dollar	11$330

MERCADO DO CAMBIO EM LONDRES

LONDRES, 27 (Comtelburo).

Intermediario.

	Hoje	Ant.
LONDRES, s/Nova York á vista por £	4.94.50	4.93,12
" s/ Genova á vista por £	94.00	93.70
" s/Barcelona á vista por £	98.50	98.50
" s/Paris á vista por £	111.50	111.19
" s/Lisbôa á vista por £	110.18	110.18
" s/Berlim á vista por £	12.29 3/4	12.26,3/4
" s/Amsterdam á vista por £	9.02 1/2	9.00,1/2
" s/Berna á vista por £	21.59	21.56,1/4
" s/Bruxellas á vista por £	29.26 1/2	29.19,3/4

MERCADO DE ALGODAO EM NOVA YORK

ABERTURA

NOVA YORK, 27 (Comtelburo).

	Hoje	Fechamento anterior
American "Futures" para Maio	12.92	12.98
" " " Julho	13.02	13.06
" " " Outubro	12.74	12.78
" " " Janeiro	12.73	12.75

MERCADO — Activo e o commercio geral devido estar-se vendendo em Wall Street."

DESDE O FECHAMENTO ANTERIOR — Baixa 2 a 6 pontos.

N. ORLEANS, 27 (Comtelburo).

	Hoje	Fechamento anterior
American "Futures" para Maio	12.79	12.83
" " " Julho	12.96	12.95
" " " Outubro	12.75	12.74
" " " Janeiro	12.82	12.83

MERCADO DO ALGODAO EM LIVERPOOL

LIVERPOOL, 27 (Comtelburo).

DISPONIVEL — *Hoje 12.30 p. m. Anterior*

Noticias Intermediarias. Termo.

	Accessivel	Calmo
Mercado		
Pernambuco Fair	6.86	6.98
Maceió Fair	7.11	7.23
S. Paulo Fair	7.31	7.43
American Fully Middling	7.10	7.16
" Futures Maio	7.15	7.20
" " Julho	7.07	7.13
" " Outubro	7.03	7.08
" " Janeiro		

Melhorou depois da abertura devido os baixistas estarem cobrindo-se e compras do estrangeiro.

TERMO AMERICANO — Disponivel baixa 12 pontos. Termo baixa 5 a 6 pontos.

COTAÇAO DE TITULOS NA BOLSA DE FUNDOS PUBLICOS

OFFERTA NA BOLSA

Apolices Federaes	*Compradores*	*Vendedores*
Uniformisadas 5%	800$000	805$000
Diversas Emissões 5 %	790$000	
Ao Portador 5%	800$000	815$000
Reajustamento do v/n 1:000$ %	750$000	
Apolices Estaduaes		
Nominativas 7%	570$000	
Nominativas 5 %	480$000	
Ao Portador (Portuarias) 7%	590$000	
Ao Portador - Emissão 1927 7%	590$000	
Ao Portador Emissão 1930 7%	590$000	
Premiaveis do v/n 100$000 5%		97$000
Apolices Municipaes		
Consolidadas 5%	480$000	
Acções de Bancos e Companhias		
Banco Auxiliar do Commercio v/n 40$	80$000	
Banco do Povo v/r 30$	71$000	
Banco Central de Pernambuco v/n 100$	125$000	
Comp. F. de T. de Pernambuco v/n 300$	200$000	
Companhia Industrial Pirapama v/n 1:000$ ao portador	950$000	
Banco Regional de Pernambuco v/n 50$		45$000
Varias		
Letras Hypothecarias do Banco de Credito Real de Pernambuco Juros de 6% v/n 100$000	54$000	55$500

Estão sendo pagos os seguintes dividendos

Banco Auxiliar — 2º semestre de 1936, a razão de 2$800 por acção.
Banco do Povo — 2º semestre de 1936, a razão de 2$400 por acção.
Banco Regional — 2º semestre de 1936, a razão de 3$500 por acção.
Banco Central — 2º semestre de 1936, a razão de 5$000 por acção.
Banco C. Real — 2º semestre de 1936, a razão de 3$000 por acção.

Mercado de assucar na praça

(Cotação official)

Em posição estavel funccionou antehontem, o mercado assucareiro, tendo vigorado as mesmas cotações anteriores:

Refinado 1º (sacco)	63$000	
" 2ª "	60$000	
Usina de 1ª "	64$000	
" " 2ª "	61$000	
Crystal "	58$000	
Demerara "	45$000	
3º jacto "	40$000	
Branco (arroba)	11$000	11$300
Somenos "	10$000	10$300
Mascavo "	——	8$300

Hontem entraram, 550 saccos procedentes da usina Trapiche.

Entraram, ainda 514 saccos de assucar banguês.

O stock existente é de 623.269 saccos.

Mercado de algodão na praça

(Cotação official)

Mercado estavel.

Os compradores offereciam ante-hontem, 60$000 a arroba para ambos os typos. Sertão e Matta.

As cotações que vigoraram foram as mesmas anteriores:

Sertão .. .. 62$000 a 65$000
Matta .. .. 61$000 a 64$000 a arroba.

As entradas foram estas até antehontem:

De producção do Estado 12.613.283 ks.
De producção de outros Estados.. .. .. .. 3.251.325 ks.

Mercado de café na praça

(Cotação official)

Mercado estavel.

Regularam, hontem, as mesmas cotações anteriores: 25$000 a 25$000 a arroba.

Cotação de demais productos na praça

(Cotação official)

As cotações para as outras mercadorias que vigoraram, hontem, foram as seguintes:

Arroz pilado	37$000 a	38$000
Alcool puro, 40º	—	39$00
Alcool puro, 40º	—	38$00
Alcool desnaturado	—	40$00
Aguardente	—	29$00
Bagas de mamona	11$300 a	11$300
Cacáo	—	30$000
Cera de carnauba	1380$00 a	1390$00
Caroço de algodão	38$500 a	38$00
Couros seccos espichados	—	50$000
Couros seccos salgados	—	40$000
Couros verdes salmourados	—	30$000
Farinha de mandioca	340$000 a	350$000
Fecula de mandioca	—	250$00
Feijão preto	490$000 a	500$000
Feijão mulatinho	450$000 a	520$000
Milho	31$000 a	320$000
Ouro (gramma)	—	178$700
Prata (gramma)	—	$.00
Pelles de cabra	50$000 a	60$000
Pelles de carneiro	40$000 a	50$000

Posição dos mercados

NA PRAÇA

ASSUCAR — O mercado assucareiro manteve-se em posição estavel, com as mesmas cotações anteriores.

O stock hontem na praça era de .... 622.287 saccos, com uma differença para menos ao de igual data do anno passado de 637.160 saccos.

MAMONA — O mercado desse producto manteve-se em posição estavel, com as mesmas cotações anteriores de 11$200 a 11$300, á arroba, conforme qualidade.

CAFE' — O mercado cafeeiro manteve se em posição estavel, com as mesmas cotações anteriores de 25$000 a 25$500, a arroba, conforme typo.

ALCOOL — Mercado calmo. As cotações officiaes registraram:

Alcool puro, de 40º — 39$00 a canada, extra-selos.
Alcool puro de 42º — 38$00 a canada extra-selos;
Alcool desnaturado — 40$00 a canada extra-selos.

ALGODAO — O mercado algodoeiro manteve-se em posição estavel, com as mesmas cotações anteriores de:

Algodão Sertão .. .. .. 62$000 a 65$000
Algodão Matta .. .. .. 61$000 a 64$000

As entradas verificadas até ante-hontem, foram as seguintes:

De procedencia do Estado 12.613.283 ks
De procedencia de outros Estados.. .. .. 3.251.325

RECEBEDORIA DO ESTADO

Arrecadação do dia 26 do corrente:

Renda ordinaria .. .. .. 197:190$300
Do dia 1 ao dia .. .. .. 2.674:253$800

Total .. .. . 2.871:443$100

PAUTA SEMANAL DAS MERCADORIAS DE PRODUCÇÃO E MANUFACTURA DO ESTADO SUJEITAS AO IMPOSTO DE EXPORTAÇÃO

Semana de 26 de abril a 1 de maio de 1937:

Aguardente de cachaça, litro $470; Alcool, litro $710; Algodão em pluma ou em rama, kilo 4$230; Assucar refinado 1º, kilo 1$100; Assucar refinado 2º, kilo 1$050; Assucar crystal, kilo $940; Assucar usina, kilo 1$020; Assucar demerara, kilo $730; Assucar branco, kilo $750; Assucar somenos, kilo $660; Assucar 3º jacto, kilo $640; Assucar mascavado, kilo $560; Arroz pilado, kilo $750; Bagas de mamona, kilo $750; Borracha de mangabeira, kilo 2$000; Borracha de maniçoba, kilo 2$000; Cacáo, kilo 2$000; Café em caroço, kilo 1$680; Caroço de algodão, kilo $320; Cêra de carnauba, kilo 9$000; Côcos descascados, kilo $220; Couros seccos espichados, kilo 5$000; Couros seccos salgados, kilo 4$000; Couros verdes salmourados kilo 3$000; Farinha de mandioca, kilo $800; Fecula de mandioca, kilo 1$200; Feijão, kilo $900; Milho, kilo $510; Ouro, gramma, 17$700; Prata, gramma $100; Pelles de cabra, kilo 14$000; Pelles de carneiro, kilo 10$000.

Os demais productos acham-se na pauta geral.

TABELLA DE TAXAS PARA O ARMAZENAMENTO DE MERCADORIAS, APRESENTADAS EM CARACTER PROVISORIO DO ARMAZEM FRIGORIFICO DO PORTO DO RECIFE

Taxas por kilo, por 10 dias ou fracção

MERCADORIAS — Abacaxis, $010; Ameixas, $094; Amendoas, $040; Avelãs, $030; Aves, $070; Bacalhau, $030; Bananas, $008; Batatas, $008; Banha, $068; Banha, $020; Camarões frescos, $050; Camarões seccos, $030; Carne congelada $030; Carne verde a resfriar ou resfriada, $040; Castanha, $010; Cebolas, $010; Cevada, $010; Cerveja, $020; Ervilhas seccas, $016; Feijão, $010; Figos frescos $030; Fumo em folhas não especificadas, $020; Fumo em folha ou preparado, $050; Laranjas e limas, $010; Damascos seccos, $030; Doces, $040; Legumes $020; Leite, $050; Maçãs, $025; Mangas $015; Manteiga, $015; Milho, $046; Peixes seccos ou salgados, $050; Queijos, $020; Salame, $020; Toucinho, $015; Uvas, $020; vinhos, $080; Pelles confeccionadas, $200; Presuntos, Gelo (kilo).

Movimento maritimo

VAPORES A CHEGAR

Mez de abril

HOJE — *Itaquera*, do sul; *Itaguassu'*, do norte.

AMANHA — *Itaquicé*, do sul; *Itahité*, do norte.

30 — *Ucá*, de Porto Alegre e escalas; *Pará*, do sul.

VAPORES A SAIR

Mez de abril

HOJE — *Itaquera*, para Cabedello; *Chay*, para Porto Alegre e escalas.

AMANHA — *Itaquicé*, para o norte; *Itahité*, para Porto Alegre e escalas.

30 — *Itaguassu'*, para Porto Alegre e escalas; *Pará*, para Belem e escalas.

EXPORTAÇAO CANADENSE DE TRIGO

OTTAWA, (Correspondencia para o DIARIO DE PERNAMBUCO) — A compra mundial de 1º de agosto do anno passado a 5 de fevereiro do corrente anno foi calculada em 8.458.465.000 kilos, sendo que deste total o Canadá vendeu 3.896.293.394 kilos ou sejam 46 por cento. A compra mundial de trigo da presente safra, até fevereiro ultimo, ultrapassou em 1.441.600.000 kilos o movimento do anno passado, tendo o Canadá embarcado nessa safra m a i s 353.600.000 kilos. Em vista das colheitas de trigo na Argentina e Australia, a média annual do Canadá será consideravelmente reduzida, mas os grandes embarques, feitos nos seis primeiros mezes da safra, collocaram-no na dianteira dos paizes productores.

MALAS POSTAES

CORREIO TERRESTRE

A administração dos Correios expedirá malas diariamente:

A's 10 horas para Olinda. A's 12 horas para os demais suburbios da capital.

A's 14 horas (pelos trens da tarde) para Cinco Pontas, Central e Brum, até Palmares, Caruarú, Limoeiro e Itabayanna.

A's 22 horas (pelos trens da manhã) para as localidades do interior deste Estado e Alagôas, Parahyba e Rio Grande do Norte.

Trem da Central, para Alagôa de Baixo, somente aos domingos, terças, quintas e sabbados.

Para o Rio Grande do Norte aos domingos, fechando-se a mala ás 23 horas.

HORARIO DOS TRENS

RECIFE A CABEDELLO E NATAL — *Partida:* 16 horas, nas segundas, quartas e sextas-feiras.

NATAL E CABEDELLO A RECIFE — *Chegada:* 11.37, nos mesmos dias.

RECIFE A ALAGÔA DE BAIXO — *Partida:* 6.20, nas terças, quintas e sabbados.

ALAGÔA DE BAIXO A RECIFE — *Chegada:* 18 horas, nas quartas, sextas e domingos.

RECIFE A MACEIO' — *Partida:* 5.50 diariamente.

MACEIO' A RECIFE — *Chegada:* 17.45 diariamente.

RECIFE A ITABAYANNA, LIMOEIRO E LAGÔA COMPRIDA — *Partida:* 16.40, nas terças e sextas-feiras para Lagôa Comprida diariamente, de Limoeiro e Itabayanna e nas quartas e sabbados de Lagôa Comprida.

RECIFE A S. CAETANO — *Partida* 16.10, diariamente.

S. CAETANO A RECIFE — *Chegada:* 9.40, diariamente.

RECIFE A CATENDE — *Partida:* 15.25, diariamente.

CATENDE A RECIFE — *Chegada:* 10.30, diariamente.

RECIFE A CABO — *Partida:* 10.10, todos os dias, excepto domingos.

RECIFE A JABOATAO — *Chegada:* 8.15, 11.15, 15.45, 17.46 e 21.10 diariamente; 6 horas, 7 horas, 12.15, 16.55 e 19.45, todos os dias, excepto domingos.

JABOATAO A RECIFE — *Chegada:* 7.40, 10 horas, 14.10, 16,27 e 21.40 diariamente; 6.44, 8.40, 12.42, 17.32 e 19.25, todos os dias excepto domingos.

Todos esses trens partem da Estação Central.

HORARIO DOS ULTIMOS BONDS

DE RIO BRANCO — DIAS UTEIS

Pedro II	24.50
Aurora	24.08
Torre	24.13
Olinda	24.38
Dois Irmãos	24.03
Casa Amarella	24.18
Concordia	24.03
Magdalena	24.08
Espinheiro	22.40
Bôa Viagem	24.18
Campo Grande	24.08
Beberibe	24.08
Tigipió	24.03
Pina	23.38
Derby	23.30

AUTOMOVEIS DE PRAÇA

Preço official dos automoveis de praça, approvado em 12 de janeiro:

Primeira hora ou fracção .. .. 10$000
Primeira hora por inteiro .. .. 15$000
Cada meia hora ou fracção superior a 8 minutos .. .. 6$000

CORRIDAS — Dentro dos limites dos seguintes trechos: da Avenida Cleto Campello até a ponte de Afogados. Quartel do Derby, Quatro Cantos, Entroncamento, Avenida João de Barros até a igreja. Hospital Pedro II, Cemiterio de Santo Amaro e rua do Lima — 3$000.

OMNIBUS

Partida diaria

Horario dos omnibus (sópas) da Empresa Nordestina:	
Recife — João Pessôa	5.40
Recife — Itabayanna	14.00
Recife — Goyanna	13.00
Recife — Nazareth	14.30
Recife — Timbaúba	14.30
Recife — Itapissuma	14.00

Chegada diaria

João Pessôa — Recife	12.50
Itabayanna — Recife	8.00
Goyanna — Recife	9.30
Nazareth — Recife	9.30
Limoeiro — Recife	14.30
Timbaúba — Recife	9.30
Itapissuma — Recife	9.30
Recife — Floresta dos Leões	14.30

EMPRESA PINTO

Limoeiro — Recife	7.00
Floresta dos Leões — Recife	7.00

DEPARTAMENTO DOS CORREIOS E TELEGRAPHOS

Telegrammas retidos

Teem, no Departamento dos Correios e Telegraphos, telegrammas retidos, as seguintes pessôas:

Djalma Peixoto, rua Lima, 269; Francisco Octavio Lima, para dr. Arvaldo, rua João do Rego, 146; Camões; Annibal, av. Riachuelo 198; Affonso; Saber; dezembargador Pedro Ribeiro, bordo Antenio Delfino; José Lyra; Carmelita, rua Real da Torre 807; Guimarães; dr. Jatoba, viscondo Suassuna, 614.

INDICADOR PROFISSIONAL

MEDICOS

OLHOS, OUVIDOS, NARIZ, GARGANTA

Dr. Bôanerges Pereira

Chefe das clinicas de olhos, ouvidos, nariz e garganta, da Brigada Militar; do Corpo Medico do Hospital Portuguez

Consultas diarias de 10 ás 12 e de 14 ás 18

Consultorio — Rua João Pessôa, 282-1.º and.

Residencia — Rua do Cupim, 53 — Graça

DR. CASTRO SILVA

Director do Prompto Soccorro

Com 4 annos de pratica das maiores clinicas da Allemanha e França. De regresso de sua viagem, reassumiu a clinica

Molestias das senhoras, vias urinarias, operações e partos

Cons. — Rua João Pessôa, 353 De 2 ás 5 horas

Res. — Av. Visc. Suassuna, 863

DR. FERNANDO LIVRAMENTO

Ex-assistente do Prof. Arlindo de Assis (Rio)

Curso no Instituto Oswaldo Cruz

Assistente da Faculdade de Medicina, Chefe do Lab. do Hospital do Pronto Socorro

Analyses clinicas e bacteriologicas

Diagnostico precoce da gravidez

Lab.: Rua Nova, 359 — 1.º

Fone: 6457 — 2483

DR. FONSECA LIMA

Chefe de clinicas cirurgia e ginecologica nos Hosp. Infantil e Santo Amaro — Livre docente de Clinica Ginecologica na Fac. de Medicina

Cirurgia geral. Doenças da mulher. Eletroterapia

Cons. R. da Aurora, 39-1.º — Das 15 ás 18 horas — Aos sabbados das 10 ás 12 horas. Resid. Av. 17 de Agosto n. 652 (Sant'Anna) — Phone 28 521

DOENÇAS DA CREANÇA

DR. EDECIO CUNHA

Do Departamento de Saúde Publica — da Liga Contra a Mortalidade Infantil e do Hospital Manoel Almeida

Tratamento pelo regime dietetico

Cura da magreza e da asthma infantil

Consultorio — Rua João Pessôa 362

Residencia: — Rua da Hora, 620 3th. Consultas: de 15 ás 18 horas Phone 28 534

DR. AGENOR BOMFIM

Doenças do pulmão. Bronquios e Pleuras. Pneumotorace artificial na cura da Tuberculose. Raios X. Ondas ultra-curtas

Cons.: Rua da Imperatriz, 140 FONIO 2284

Resid.: Avenida Rosa e Silva, 322 FONIO 28363

Recife — Pernambuco — Brasil

Dr. Zacharias Maciel

Docente de Clinica Neuriatrica da Faculdade de Medicina Medico do Hospital Pedro II e do Hospital Portuguez

DOENÇAS INTERNAS E NERVOSAS

(Doenças do Coração — Aorta — Rins — Estomago — Intestinos — Figado — Baço — Tratamento do Diabete e estados diabeticos — Glandula Thyroida, etc.)

Consultorio — Rua Duque de Caxias, 288-1.º — Residencia — Rua Barão de S. Borja, 127

— Telephone — 2-7-3-8

DR. J. DE ANDRADE MEDICIS

Docente da Faculdade de Medicina

Clinica de ouvidos, nariz e garganta

Consultorio: Rua Joaquim Tavora, 90-1.º — Das 11 ás 12 e das 14 ás 17 horas

Residencia: Rua Visconde de Goyanna, 821 — Telep. 2322

DR. PESSOA GUEDES

Doenças de senhoras

Doenças internas

Aparelho uro-genital

Consultorio: Rua João Pessôa n. 223 (altos do Regulador da Marinha)

Residencia: Rua da Saudade n. 224

CLINICA DE MOLESTIAS DE OLHOS

DR. BARRETTO LINS

Antigo chefe de clinica do Dr Ribeiro dos Santos, (da Bahia) com Pratica dos Hospitaes de Vienna d'Austria (Serviço do Prof Dr Fucks) e dos Hospitaes de Paris (Clinica do Prof. Dr. Terrien)

Consultorio — Rua João Pessôa n.º 356 — 1.º andar

Consultas: Pela manhã de 9 ás 11 á tarde, de 15 ás 17 horas

CLINICA DE VIAS URINARIAS

DR. LALOR MOTTA

Especialista Chefe do Serviço de Urologia do Hospital Portuguez

Com os cursos da especialidade em Paris e Berlim. Tratamento medico e cirurgico das affecções renaes, da bexiga, prostata, urethra e das molestias de senhoras. Cura rapida e segura da blenorrhagia nos estreitamentos urethraes e das pyelites

Consultorio: rua Nova, 145-1.º andar. Tel. 6271. 10 ás 12 horas e 15 ás 18

CLINICA MEDICO-CIRURGICA DE ANUS E RETO DO

DR. JOSÉ CALDAS

(Edificio "Jornal do Commercio" Cons. das 14 ás 18 horas. Hemorroidas e estreitamentos tratamentos, sem operação e sem dôr Doenças do colon, sigmoiditas, retites, criptites fissuras pruridos (coceiras) Cura radical das fistulas da margem do anus.

Ondoterapia — Ondas ultra curtas — Sinusoidoterapia nas prisões de ventre

Tratamento pela eletrocoagulação dos tumores malignos — Telef. 6724 —

DR. BEIRO' UCHOA

Assistente da Faculdade de Medicina

Do Hospital do Centenario e Assistencia á Psicopatas

Operações, molestias das senhoras e vias urinarias

(CIRURGIA GERAL — GYNECOLOGIA E UROLOGIA)

Consultorio: Rua da Imperatriz 211 — Phone 2356

Consultas das 15 ás 19 horas

Residencia: Rua Visconde de Goyanna, 386 — Phone...

Recife — Pernambuco

Dr. ERNESTO ROESLER

Molestias de Senhoras. Molestias internas. Tumores malignos. Fibromas

Radium. Raios X. Diathermia Electrotherapia

INSTITUTO DE RADIUM E RADIOLOGIA

(Defronte do Hotel Central) — Fone 2497 —

CLINICA DE OUVIDO, NARIZ, GARGANTA E BRONCHO-ESOPHAGOSCOPIA

Prof. Dr. Arthur de Sá

Reassumiu o exercicio de sua clinica.

Novas installações adquiridas na sua recente viagem á Europa.

Consultorio e residencia: Rua da Aurora n.º 133 — Phone 2390. De 10 1|2 ás 12 e de 14 1|2 ás 18 horas.

DR. ARGEMIRO COSTA

Do Hospital Portuguez e S. Amaro

Avisa aos seus clientes e amigos que de volta de sua viagem ao sul do Paiz reiniciou sua clinica, tendo transferido o seu consultorio para a mesma rua João Pessôa n. 356-1.º.

Partos — Doenças da Mulher (Tratamento pelos methodos mais modernos). Operações Vias Urinarias.

Consultas das 14 ás 18 horas. Consultorio: Rua João Pessôa n. 356-1.º. Residencia: Rua Conde da Bôa-Vista n. 682 — Fone 2132.

HEMORROIDAS — Cura garantida sem operação e sem dôr

Dr. Dourado de Azevedo

(Ex-assistente do prof. Pitanga Santos)

ESPECIALIDADE. DOENÇAS DO RECTO E ANUS

Cura garantida das fistulas anorectais. Seguro tratamento dos estreitamentos do recto, rectites, anites, etc. Diathermo-coagulação dos tumores malignos. Applicação das ONDAS ULTRA-CURTAS nos casos rigorosamente indicados da especialidade. Tratamento da prisão de ventre funccional.

Rua Largo do Rosario, 123 — 2º Das 9 ás 12 e 3 ás 6 horas Phone 6568

DR. AGENOR LOPES

De volta de sua viagem ao Sul, avisa aos seus presados amigos e clientes que reassumiu a clinica. TRATAMENTO DA TUBERCULOSE PELO PNEUMOTHORAX ARTIFICIAL

OPERAÇÃO DE JACOBAEUS

PODEROSO AUXILIAR NO TRATAMENTO DA TUBERCULOSE PULMONAR

SERVIÇO COMPLETO DE RAIOS X

Consultas das 2 ½ ás 6 horas. Rua da Aurora, 87, terreo. Resid. Estrada do Arrayal, 3140. Phone 28231

VARIZES — HEMORROIDAS — HYDROCELES

Cura radical sem operação e sem dôr. Tratamento das doenças do recto e do anus

TUMORES MALIGNOS (cancer) — *Tratamento por electro-coagulação*

CIRURGIA PLASTICA — *Correcção de defeitos — Rugas — Cicatrizes — Signaes*

CIRURGIA GERAL — *Tumores do utero — Ovario — Appendicite — Fracturas, etc.*

DR. JOAO ALFREDO

Cursos de aperfeiçoamento na Allemanha e na França

CONSULTORIO — Rua da Aurora 77, 1º andar, das 15 ás 18 horas.

Toda creança deve ler o seu jornal, que é o GURY, o supplemento infantil das quartas-feiras do DIARIO DE PERNAMBUCO

CLINICA DE DOENÇAS DOS OLHOS DO

Dr. Sylvio Paes Barretto

Membro da Sociedade Brasileira de Ophtalmologia. Assistente da Clinica Ophtalmologica do Hospital Pedro II. Assistente da Faculdade de Medicina do Recife

Tratamento optico, medico e cirurgico das doenças e dos defeitos dos globos oculares e annexos

CONSULTORIO: Rua da Imperatriz, 102, 1º andar Telephone 2524.

CONSULTAS: de 10 1|2 ás 12 e de 15 ás 18 horas.

RESIDENCIA: Telephone 2133.

DR. A. TEMPORAL

Cirurgia — Molestias do aparelho genito urinario do homem e da mulher

Assistente da 2.ª clinica Cirurgica do Hospital Santo Amaro (Serviço do Prof. Barros Lima)

Residencia — Rua Luiz do Rego 364 — Telefone 2582

Consultorio: Rua Aurora, 63-1.º

DR. JOAO ASFORA

Chefe do Serviço de Tuberculose da Brigada Militar do Estado. Medico do Hospital "Oswaldo Cruz".

Especialidade: — pulmões, pleuras bronquios.

Tratamento da tuberculose pulmonar pelo pneumotorax artificial e demais processos.

SERVIÇO DE RAIOS X

Consultorio: Rua Duque de Caxias, 292-1.º andar. Consultas diarias: das 10 a's 12 e das 14 a's 18 horas. Residencia: Rua Visconde de Goiana, 1299.

Fone, 28413 — RECIFE

PARTOS — DOENÇAS DE SENHORAS — OPERAÇÕES

DR. SELVA JUNIOR

Professor de Partos da Faculdade de Medicina

DIRECTOR DA MATERNIDADE

Partos em domicilio e Casa de Saúde

Consultorio: — Rua da Imperatriz, 17, 1.º andar — Teleph.:2737

Consultas de 2 ás 6 horas

Residencia — Praça do Derby, 17 teleph: 28361

Acceita chamados a qualquer hora

DOENÇAS DE SENHORAS

ESPECIALISTA

Dr. MARTINIANO FERNANDES

Consultorio: — Imperatriz, 218 — 1.º andar

Residencia: — Rua Antenor Navarro 138

FONE: 28386

DR. DJAIR BRINDEIRO

Medico da Maternidade do Derby e Assistente da 1.ª Clinica Cirurgica da Faculdade de Medicina

PARTOS — DOENÇAS DE SENHORAS — OPERAÇÕES

Consultorio — Edificio da "Primavera"

De 10 ás 11 e das 15 ás 17 horas

Residencia — Rua do Riachuelo, 699 — Phone 2565

DR. M. RODRIGUES CALHEIROS

Medico da Maternidade e assistente da cadeira de Partos da Faculdade de Medicina

Especialista em doenças da gravidez, partos e doenças de mulher

Consulta diaria: das 16 ás 18 horas

Consultorio: Imperatriz, 102, 1.º — Phone 2524 — Residencia: Rua Real da Torre, 1316

DR. ARNALDO MARQUES

avisa aos seus clientes e amigos que transferiu sua residencia para á rua das Pernambucanas n. 294. Consultas — Rua João Pessôa, 371 — 1.º andar, de 11 ás 12 e de 16 ás 18 horas

Telefone 6215

CLINICA DE OUVIDOS, NARIZ E GARGANTA DO

DR. SYLVIO CALDAS

Ex-Assistente do Prof. Sanson. Assistente da Faculdade de Medicina. Medico especialista dos hospitais Pedro II e Português

Tratamento da obstrução nasal e suas consequencias (resfriados frequentes, accessos de espirros, asma nasal, aerofagia, catarro do na sofaringe, zôadas dos ouvidos)

Tratamento sem operação das sinusites e das dôres de cabêça de origem nasal, nos casos indicados, pelo metodo de Proetz

Tratamento das supurações cronicas do ouvido pela eletroterapia

Consultorio: Rua da Imperatriz, 218 (Altos da Farmacia Silva Ferreira). Consultas: Pela manhã, das 10 ás 12. A' tarde, das 3 em diante. Residencia: Avenida 17 de Agosto, 744 (Santana). Telefone: 28056

DR. ALUIZIO JACOME

MEDICO PARTEIRO

Ex-Interno da Clinica Obstetrica da Santa Casa do Rio de Janeiro e do Serviço de Genycologia da Polyclinica de Botafogo

MEDICO DA MATERNIDADE DO RECIFE E DO HOSPITAL CENTENARIO

Especialista em operações, partos, vias urinarias e doenças anorectaes

RES. R. Martins Junior, 31

CONSULTORIO: R. Imperatriz, 179. CONSULTAS: Das 14 ás 16 horas. PHONE: 2-5-9-0 — Recife

ADVOGADOS

Prudenciano de Lemos

ADVOGADO

Causas civel, commercial e criminal. Defesas no Jury. Encarrega-se de inventarios

Expediente: 10 ás 11/30 e 14 ás 16 horas

Escriptorio — Avenida Rio Branco, 126-1.º, Sala 2 — Fone 9020 RECIFE

ESCRIPTORIO DE ADVOCACIA

O Advogado João Francisco da Cruz, com longa pratica profissional nos auditorios do Estado de São Paulo, onde exerceu a advocacia trinta anos, [illegible] do fixar-se [illegible] nesta cidade, communica aos commerciantes, industriaes e ás demais classes [illegible] seu Escriptorio de Advocacia, á Avenida Rio Branco n. 195, 1.º andar, sala 15 onde attenderá aos que o procurarem das 9 ás 11 e das 14 ás 16 horas.

BRONCHITE ASTHMATICA E ACCESSO DE ASTHMA

PO' INDIANO PARA OS CASOS CHRONICOS GOTTAS INDIANAS

FRANCISCO GIFFONI & CIA — D. R. DE MARCO, 17 — RIO

N A V E G A Ç Ã O

MALA REAL INGLEZA

(Royal Mail Lines Ltd.)

PARA A EUROPA

"ARLANZA"

Esperado neste porto no dia 7 de Maio, sahirá depois de indispensavel demora para os portos de:
S. Vicente, Madeira, Lisbôa, Cherbourgo e Southampton.

VAPORES ESPERADOS

"H. Monarch"	21- 5-937
"Almanzora"	3- 6-937
"H. Princess"	18- 6-937
"Arlanza"	1- 7-937
"H. Patriot"	16- 7-937
"H. Chieftain"	13- 8-937

PARA O SUL

"H. CHIEFTAIN"

Esperado neste porto no dia 7 de Maio, sahirá depois de indispensavel demora para os portos de:
Rio, Santos, Montevidéo e B. Ayres.

VAPORES ESPERADOS

"Almanzora"	14- 5-937
"H. Princess"	21- 5-937
"H. Brigade"	4- 6-937
"Arlanza"	11- 6-937
"H. Patriot"	18- 6-937

PARA PASSAGENS, E MAIS INFORMAÇÕES, COM O AGENTE

M. NAUGHTON RUMBO

Rua do Bom Jesus, 226 — Phone: 9112

COMPANHIA CARBONIFERA RIO-GRANDENSE

SERVIÇO RAPIDO E REGULAR DE CARGA

PARA O SUL

CHUY

No porto, sahirá á tarde para os portos de: RIO, SANTOS, RIO GRANDE, PELOTAS e PORTO ALEGRE.

BUTIA'

Amanhecerá a 3 de Maio, sahirá a 5, para os portos de: RIO, SANTOS, RIO GRANDE, PELOTAS e PORTO ALEGRE.

TAQUY

Amanhecerá a 10, sahirá a 12 para os portos de: RIO, SANTOS, RIO GRANDE, PELOTAS e PORTO ALEGRE.

PARA O NORTE

HERVAL

Amanhecerá a 9, sahirá a 10 para os portos de: CABEDELLO, NATAL, FORTALEZA e PARNAHYBA VIA TUTOYA.

OLINDA

Amanhecerá a 23, sahirá a 24 para os portos de: CABEDELLO, NATAL, FORTALEZA e PARNAHYBA VIA TUTOYA.

AGENTES:

PINTO ALVES & CIA.

Telegr. Butiá

RUA DO BRUM N. 27 TELEPHONE 9-4-5-9

DOENÇAS DO ESTOMAGO, FIGADO E INTESTINOS
SAL DE CARLSBAD
EFFERVESCENTE DE GIFFONI • ANTI ACIDO CHOLAGOGO LAXATIVO
FRANCISCO GIFFONI & CIA. - RUA 1º DE MARÇO 17 - RIO

A "*bellezinha* da Mamãe..."

MAMÃE vive agora num contentamento sem fim! Sorrindo e cantarolando sempre, desempenha com alegria seus affazeres de boa dona de casa. E' que o filhinho — que esteve muito tempo doente, anemico, impertinente — recuperou, como por encanto, sua saúde de antes. Voltaram suas bellas côres, está gordinho, bem disposto, risonho e comilão...

E Mamãe sente-se duplamente feliz: por ter descoberto que os trahiçoeiros inimigos de seu querido rebento eram os vermes e que o meio efficaz de combatel-os é usando o Licôr de Cacau Xavier — o "salvador das crianças". E' um vermifugo preparado scientificamente, gostoso, efficaz, porém inoffensivo, que não contém oleo nem precisa dieta. Póde ser tomado em qualquer tempo.

Mamãe está satisfeita e confiante. Si algum dia, os vermes voltarem a atacar seu filho, ella immediatamente recorrerá ao remedio que não falha.

LICOR DE CACAU XAVIER

(VERMIFUGO)

O Salvador das Crianças

Companhias Francezas de Navegação

CHARGEURS REUNIS
STE'. GLE. T. MARITIMES A' VAPEUR
CHARGEURS REUNIS

PARA O RIO DA PRATA

O paquete FORMOSE esperado em 8 de Maio, sahirá após indispensavel demora p/Bahia, Rio de Janeiro, Santos, Montevidéo e B. Ayres.

Para BUENOS AYRES e escalas
JAMAIQUE em 5 de Julho.
AURIGNY, em 4 de Setembro.

PARA A EUROPA

O paquete GROIX esperado em 22 de Maio, sahirá logo que terminadas as suas operações para: Dakar, Casablanca, Lisbôa, Bordeaux, Havre e Dunkerque. Dispõe de praça p/embarques e optimas accommodações para passageiros.

Para DUNKERQUE e escalas
LIPARI — 21 de Junho.
KERGUELEN — 19 de Julho
GROIX — 30 de Agosto
LIPARI — 17 de Setembro.

STE' GLE. T. MARITIMES

O vapor MENDOZA tocará definitivamente em Recife no dia 15 de Maio, destinando-se a DAKAR, CASABLANCA, GIBRALTAR, ORAN, ALGER e MARSELHA. Dispõe de praça para embarques. Excellentes accommodações para passageiros.

Para informações s/fretes e passagens com os Agentes:

LEAO & Cia.

RUA BARÃO DO TRIUMPHO N.º 51 FONE N.º 9145

LLOYD NACIONAL S.A.

AVENIDA ALFREDO LISBOA N. 10 — Phone: Secção de Fretes n. 9297 — Informação n. 9214

VAPORES PARA O SUL

CAMPEIRO

CARGUEIRO

No porto, sahirá hoje para: MACEIO', BAHIA, RIO, SANTOS, RIO GRANDE, PELOTAS e PORTO ALEGRE.

ITAGUASSU'

CARGUEIRO

Esperado no dia 29, sahirá no dia 30 para: MACEIO', RIO, SANTOS, RIO GRANDE, PELOTAS e PORTO ALEGRE.

ARAGANO

CARGUEIRO

Esperado no dia 6, sahirá no dia 7 para: MACEIO', BAHIA, RIO e SANTOS.

ITAPUCA

CARGUEIRO

....Esperado no dia 2, sahirá no dia 5 para: BAHIA, RIO, SANTOS, RIO GRANDE, PELOTAS e PORTO ALEGRE ....

AGENTE — ULYSSES F. CORREIA TEL. COSTEIRA

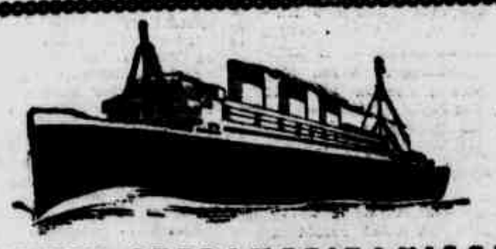

HAMBURG-SUEDAMERIKANISCHE DAMPFSCHIFFFAHRTS-GESELLSCHAFT
(Companhia Hamburgueza Sul-Americana)

SERVIÇO REGULAR DE PAQUETES ALLEMÃES

O PAQUETE "CAP NORTE"

esperado da Europa em 8 de Maio, sahirá depois de curta demora para os portos de: RIO DE JANEIRO, SANTOS, MONTEVIDEO e BUENOS AIRES.

PAQUETE "GENERAL SAN MARTIN"

esperado do Sul em 2 de Maio de 1937, sahirá depois de curta demora para os portos de: MADEIRA, LISBOA, BOULOGNE, BREMERHAVEN e HAMBURGO.

PROXIMAS SAHIDAS

PARA O SUL		PARA A EUROPA	
"Cap Norte"	8.5.37	"General S. Martin"	3.5.37
"Antonio Delfino"	5.6.37	"Cap Norte"	6.6.37

VAPORES DE CARGA

Sahidas para HAMBURGO e escalas:
28.4.37 .... PORTO ALEGRE
Chegadas de HAMBURGO e escalas:
5.5.37 .... HOHENSTEIN

— AGENTES —
HERM. STOLTZ & Co.
AV. MARQUEZ DE OLINDA, 35 — TEL. 9013
— RECIFE —

DR. ARMANDO TAVARES

Vende um Apparelho de Raio Ultra Violeta.
Imperatriz, 14 — 1.º andar.

PENHORES?

Procure a casa "MOREIRA" a unica que offerece melhor offerta e cobra menor juro. Acceitam-se por conta de suas cautelas qualquer importancia. Rua das Laranjeiras n. 20.

Joaquim Moreira da Silva Junior

SCIENCIAS HERMETICAS

Vende-se 5 compendios completamente novos. Obra rarissima. Preço de occasião.
Tratar com Cortez no DIARIO DE PERNAMBUCO."

CAUTELA PERDIDA

Perdeu-se a do Monte de Socorro, da Caixa Economica Federal de Pernambuco, segunda serie de numero 67.123, pela qual vae ser tirada uma segunda via afim de ser resgatada.
Recife, 26 de Abril de 1937.
João Batista de Sêna Santos.

CASA NA AVENIDA BEIRA MAR, EM BÔA VIAGEM

Aluga-se por contracto de um anno a excellente casa á avenida Beira Mar n. 3.336. Tem os seguintes commodos: terrasses na frente e dos lados; sala de estar, 4 quartos internos, saleta, dispensa, cosinha, gabinete sanitario, garage, quarto de empregado, saneamento.
Uma casa de bello aspecto, toda isolada, bem conservada.
Trata-se na rua da Intendencia, 685.

EM 11 HORAS RIO DE JANEIRO (nas sextas-feiras) ou PARA BELEM (nos domingos)

FECHAMENTO DAS MALAS	DESTINO	SAHIDAS
5.ª FEIRA — As 17 horas.	Para o SUL	6.ª FEIRA — As 5 horas.
SABBADO — As 17 horas.	Para o NORTE	DOMINGO — As 5 horas.
5.ª FEIRA — As 17 horas.	Para a EUROPA	6.ª FEIRA — As 5 horas.

SYNDICATO CONDOR Ltda.

Agentes: HERM. STOLTZ & Co.
Av. Marquez de Olinda, 35 --- Phone 9013

Companhia Nacional de Navegação Costeira

VAPORES PARA O SUL

ITAHITE' — Esperado dos portos do norte no dia 29, quinta-feira, sahirá no mesmo dia para: Maceió, Bahia, Victoria, Rio, Santos, Rio Grande e Porto Alegre. (Para Victoria não receberá carga).
Recebe-se carga para: Aracajú, Ilheus, S. Francisco, Itajahy, com cuidadosa baldeação em Rio de Janeiro.

ITAPAGE' — Esperado dos portos do norte no dia 6, quinta-feira, sahirá no mesmo dia para: Maceió, Bahia, Victoria, Rio, Santos, Rio Grande e Porto Alegre. (Para Victoria não receberá carga).
Recebe-se carga para: Aracajú, Ilheus, S. Francisco, Itajahy com cuidadosa baldeação em Rio de Janeiro.

ITAQUERA — Esperado de Cabedello no dia 7, sahirá no dia 8, sabbado, para: Maceió, Bahia, Victoria, Rio, Santos, Paranaguá, Antonina, Imbituba, Florianopolis, Rio Grande, Pelotas e Porto Alegre.
Recebe-se carga para: Aracajú, Ilheus, S. Francisco, Itajahy, com cuidadosa baldeação em Rio de Janeiro.

VAPORES PARA O NORTE

ITAQUICE' — Esperado dos portos do sul no dia 30, sexta-feira, sahirá no mesmo dia para: Areia Branca, Fortaleza, S. Luiz e Belem.
Recebe-se carga para: Santarem, Obidos, Parintins, Itacoatiara e Manaus com cuidadosa baldeação em Belem do Pará.

ITAQUERA — Esperado dos portos do sul no dia 4, terça-feira, sahirá no mesmo dia para: Cabedello.

ITANAGE' — Esperado dos portos do sul no dia 6, quinta-feira, sahirá no mesmo dia para: Natal, Fortaleza, S. Luiz e Belem.
Recebe-se carga para: Santarem, Obidos, Parintins, Itacoatiara e Manaus com cuidadosa baldeação em Belem do Pará.

Avenida Alfredo Lisbôa n. 1 — Telephones: Informações 3214 — Sec. Fretes 9297

SUL AMERICA CAPITALIZAÇÃO

COMPANHIA NACIONAL PARA FAVORECER A ECONOMIA
AUTORIZADA E FISCALIZADA PELO GOVERNO FEDERAL
CAPITAL (REALIZADO) - 3.000:000$000
SÉDE SOCIAL: RUA BUENOS AIRES, 37 - ESQ. QUITANDA
CAIXA POSTAL 400 - RIO DE JANEIRO

AVISO IMPORTANTE

SORTEIO DE AMORTIZAÇAO DE 30 DE ABRIL

Os portadores de titulos que estiverem impedidos de concorrer ao sorteio de amortização a se realizar no dia 30 do corrente mez, deverão effectuar o pagamento das mensalidades em atrazo IMPRETERIVELMENTE ATE' A'S 12 HORAS daquelle dia.

Casa Funeraria Baptista

Rua da Conceição N.22 - Phone 2463

Casa de primeira ordem

Perfeita organização em serviços funerarios, no que ha de mais moderno. MATERIAL COMPLETAMENTE NOVO.

Encarrega-se de fazer enterros de todas as classes, do mais modesto ao ALTO-LUXO, como: Ataudes entalhados envernizados de metal, forrados de lindos velludos da melhor qualidade que existe; em preto, rôxo e branco.

Ataudes proprios para EMBALSAMENTOS chegados da America do Norte em madeira, METAL BRANCO e BRONZE, forrados a metal, chumbo e sêda com vidros e alças em toda extensão.

Dispõe de Eças modernas e castiçaes de metal para emprestimos
Stock permanente de finas corôas de metal e biscuit, de todos os tamanhos, preços e qualidades sem competencia.

Dispõe de automovel de LUXO além de dois outros para cada classe.

TUDO NOVO E DO QUE HA DE MAIS MODERNO
PREÇOS SEM COMPETENCIAS
ABRE-SE A QUALQUER HORA DA NOITE

COMBATA A SYPHILIS! TOMANDO

Elixir de Nogueira

FERIDAS, ESPINHAS, ECZEMAS, ULCERAS, RHEUMATISMO, etc

DINHEIRO

Na casa de PENHORES "A INDIANA", compra-se e EMPENHA-SE qualquer Joia antiga ou moderna, objectos de prata, moedas brilhantes, cautelas de penhores da Caixa Economica. Machinas Singer, Photographicas, de Escrever, Radios, Armas, Relogios. Compra OURO para o Banco do Brasil e pelo cambio do dia. "A INDIANA" é a UNICA que concerta relogios, dando um cartão de garantia por UM ANNO. Concertos garantidos de Joias e Oculos. CASA DE PENHORES "A INDIANA". Rua Laranjeiras, 20
Phone 5-0-9-5
Secção de penhores no 1.º andar
ALDEREDO FARIAS

A' GARANTIDA

E' a unica casa de PENHOR no Brasil que leva mais de — "24" — mezes sem realizar leilão de cautelas em atrazo.
Acceita em penhor tudo que represente valor como sejam: joias, moveis e qualquer objecto, com ou sem uso.
Acceita DINHEIRO POR CONTA a partir de $500 (quinhentos réis) para amortização da cautela, soffrendo portanto os juros a devida differença.

RUA DO IMPERADOR, 227

JOAO F. CARVALHO

O Recife tem innumeras officinas para concertos de machinas de escrever, porem muito poucas recommendam os seus serviços. A Officina Mechanica "PROGRESSO" a unica que executa qualquer serviço de machinas de escrever calcular e registradora com a maxima pontualidade e garantia pelos mais modernos processos das fabricas Norte-Americanas.
SAMARCOS & QUIRINO
Rua Visconde de Itaparica n. 164 (antiga do Apollo) — RECIFE

Avisos Funebres

SEL. MANOEL DE BARROS BEZERRA CAVALCANTI

7.º DIA

Josepha Lins Bezerra Cavalcanti, seus filhos, genros e nora, viuva do Dr. José Rufino Bezerra Cavalcanti, filhos, genros e nora, familia Berardo Carneiro da Cunha, compungidos pelo fallecimento do seu inesquecivel esposo, pae, sogro, cunhado e tio, convidam para assistir aos parentes e amigos á missa de Setimo Dia ás 8 1/2 horas do dia 30 (sexta-feira), na Basilica do Carmo. Antecipadamente, agradece aos que comparecerem a este acto de fé e religião.

FRANCISCO XAVIER DE MORAES COUTINHO

2.º ANNIVERSARIO

Arcelina Maria da Conceição manda celebrar no dia 1.º de Maio, ás 7 horas, na Igreja de S. Francisco, u'a missa em memoria de seu filho de criação — FRANCISCO XAVIER DE MORAES COUTINHO.
Para esse acto religioso solicita a presença das pessôas de sua amizade.

DIARIO DE PERNAMBUCO

PERNAMBUCO — BRASIL — RECIFE — QUARTA-FEIRA, 28 DE ABRIL DE 1937

Reclamação sem resultado

Continúa a desprender muita fumaça, máo cheiro e muito pó, o forno de lixo de Afogados

Gomes MARANHÃO

(Para o DIARIO DE PERNAMBUCO)

E' uma conversa velha, que não tem nada de conversa fiada. Aquillo que o individuo não deseja para si, não deve desejar para o proximo.

Um tempo desse eu registrei aqui uma queixa dos moradores da rua 21 de Abril e adjacencias, em Afogados, contra o forno de lixo ali installado pela Prefeitura. Os habitantes dessa zona, em certos momentos, só faltam abandonar as casas quando apertam a fumaça, a catinga e o poseiro que se desprendem do forno. Isso mesmo elles reclamaram por meu intermedio. Mas, infelizmente, a reclamação não adeantou nada.

E' verdade que a principio, isto é, logo depois daquella queixa, os prejudicados ainda tiveram uma esperançazinha de que a coisa fosse melhorar. Falaram que o prefeito ia mandar subir a chaminé do forno, assim como tomar outras providencias tendentes a diminuir a catinga e o fumaceiro dali desprendidos.

Logo cedo, porém, os queixosos viram que essa historia de providencias era intriga da opposição, ou melhor, um trote dos vizinhos mais ditosos que vivem livre de ter o nariz assim incommodado.

*

Mas, afinal, os moradores da rua 21 de Abril não fizeram nada de mais para receber um castigo desse, condemnados como se acham á sorte de filhos do diabo. A Prefeitura precisa ter pena desses seus contribuintes, cujo dinheiro na bocca dos cofres publicos não é peior nem mais feio do que o dos outros pagantes de impostos, da cidade. Si por ventura, o problema é difficil de resolver de vez, ao menos se procure dar um geito afim de que não perdure essa situação assim lamentavel.

Preso perigoso "lanceiro"

"Parahyba Branco" confessou ser auctor de recente roubo na importancia de tres contos e oitocentos mil réis

"Parahyba Branco"

Os investigadores 41, 54 e 187 tiveram conhecimento por intermedio de um chauffeur, da presença nesta capital de um "lanceiro" vindo da Parahyba.

Pelos signaes caracteristicos que lhes foram ministrados pelo informante, foi "tirado" o individuo José Democrito Barbosa, de 19 annos, procedente de Campina Grande e que tinha o vulgo de *Parahyba Branco*.

Esse individuo foi submettido a interrogatorios e durante as diligencias a que foi submettido, revelou-se um completo malandro. Contou o que tem feito em João Pessôa onde é identificado como "lanceiro".

Sem trabalho confessou a policia que em dias deste mez em viagem num trem de Caruaru' para esta capital, viu que um passageiro conduzia um grande volume parecendo ser notas.

Immediatamente resolveu "afanar" o passageiro e no momento em que o mesmo se levantava para retirar as suas valizes, o "gajo" encostou-se nelle e deu o golpe.

Alguns segundos mais, de posse da carteira, viu o gatuno, quando o passageiro deu pela falta de seu dinheiro e escandalo que fez.

Parahyba Branco resolveu então deixar a Central e de automovel caiu fóra, afim de gastar as "granas".

O malandro disse que dentro da carteira havia a importancia de 3:800$000.

Contou *Parahyba* á policia que do dinheiro furtado, deu 500$000 ao seu amigo Humberto Soares, residente em Caruaru' á rua Tiradentes, dinheiro que serviu para o mesmo realizar o seu casamento.

Esse "gajo" tambem está preso e vae ser processado. Humberto sabia que o

Humberto Soares

seu "generoso" amigo era gatuno e que o dinheiro que lhe foi dado tinha sido furtado.

Parahyba Branco gastou todo o producto do furto com a compra de automoveis velhos, sendo que o primeiro negocio nesse sentido entabolou no Cabo com um individuo chamado Totonio.

Em poder do "lanceiro" foi appreendida a importancia de 90$000.

FACTOS DIVERSOS

FALLECEU REPENTINAMENTE EM VICTORIA

Pela manhã do dia 20, ; margem de rio "Paixão", municipio de Victoria, foi encontrado morto Sebastião Gonzaga Filho.

No inquerito que a policia procedeu ficou evidenciado tratar-se de morte natural, por um colapso cardiaco.

ESBOFETEADO EM S. JOSE' DO EGYPTO

Em "Bomfim" de S. José do Egypto Severino Lulu' de Farias esbofeteou Elias Bernardino do Nascimento.

Foi aberto inquerito.

CHOQUE DE VEHICULOS NA AV. MARQUEZ DE OLINDA

Hontem, as 8.55, na av. Marquez de Olinda, o auto-caminhão n. 3098 ao procurar cortar na contra-mão o bond de Pina n.° 705, tabella 67, guiado pelo motorneiro n.° 754 de nome José Luiz Azevedo, foi de encontro ao mesmo.

Com o choque, foi jogado ao solo o "calunga" de caminhão Augusto José do Nascimento, que soffreu diversas escoriações pelo corpo.

A ambulancia da Assistencia compareceu ao local conduzindo a victima para o Prompto Soccorro, onde ficou internada.

O caminhão soffreu damnos na capota e o chauffeur do mesmo, ao occorrer o desastre, evadiu-se.

REAGIU A' PRISÃO

A's 21 horas do dia 18 do corrente José Oliveira da Silva, conhecido por "Zé Victor" foi preso em Garanhuns por um guarda-civil.

O preso reagiu e lutou com o policial.

Nesse momento approxima-se José Carreira em auxilio do guarda-civil, mas "Zé Victor" desferiu-lhe um "ponta-pé".

Em conseguencia José soffreu ferimento no rosto.

Foi aberto inquerito.

FURTADO EM UM RELOGIO

José Galdino de Oliveira, residente á rua Frederico n.° 1 na Encruzilhada, queixou-se hontem na 1.ª delegacia, que, como vigia do rebocador "Fortaleza", fôra furtado ali num relogio com pulseira de metal e a quantia de 55$ mil réis.

Presume ser o autor do furto o individuo Osman da Silva.

ATROPELLADO NA RUA JOAO PESSOA

A's 19,25 de hontem na rua João Pessoa, o bonde n.° 21, tabella 93, dirigido pelo motorneiro 826, atropelou o sr. Jacinto Ribeiro de Lima, residente á rua Azul s/n., o qual recebeu varias contusões pelo corpo.

A victima foi soccorrida pela Assistencia.

Tomou conhecimento do caso o fiscal n.° 78.

O MENOR FOI ATROPELLADO

A's 13,15 de hontem, na rua Direita, o bond n.° 154, de transporte, guiado pelo motorneiro 733, atropelou o menor Francisco de Mattos e Silva, residente á rua Direita n.° 821.

A victima que soffreu fractura expoata do temporal direito e ferida contusa na região parietal esquerda, foi soccorrida pela Assistencia.

O motorneiro foi preso em flagrante.

Os ladrões na Avenida Rosa e Silva

Os ladrões estão fazendo da Avenida Rosa e Silva, o seu campo de operações.

Diversas residencias, teem sido visitadas pelos "gajos". Quasi todas as noites desapparecem dali objectos e utensilios domesticos, taes como regadores, mangueiras de jardins e outros.

O mais interessante é que essas residencias, assim visadas, são contribuintes da "Segurança Nocturna".

Atacado de raiva

O PAE DA VICTIMA DECLARA QUE NÃO SERVIRAM AO SEU FILHO AS INJECÇÕES ANTI-RABICAS

Sob forte accesso de raiva chegou hontem de Catende em companhia de seu pae, o menor Celestino Oliveira, de 6 annos de idade, com destino ao Prompto Soccorro.

O medico de serviço, como não se tratava de um caso de prompto soccorro, encaminhou a creança á policia a unica que podia dar ao doente o conveniente destino.

Nessa occasião o pae da victima declarou que já estivera com o seu filho no Departamento onde lhe applicaram infelizmente sem resultado, a serie completa de injecções anti-rabicas, exhibindo o competente cartão do serviço.

Adiantou ainda que o cão mordeu o seu filho e tambem a um vigia da Usina o qual já falleceu.

Celestino foi atacado pelo cão no dia 4 do corrente.

As "volantes" não sabem onde se acha "Lampeão"

O novo commandante geral dos "volantes" que se acham no sertão para perseguir "Lampeão", informou hontem, em telegramma, ao commando da Brigada que os cangaceiros haviam passado pelo logarejo "Marianna", proximo ao povoado do Espirito Santo, do municipio de Moxotó.

Depois disso, que se deu nesses ultimos dias, ignora a mesma autoridade para onde os scelerados tenham seguido.

Perversos criminosos que zombam da Justiça

Quem é o responsavel pelo envenenamento occorrido a semana passada, na Torre - Inexplicavel falta de cumprimento de um mandado de prisão - Nelson Materno, o envenenador, continúa foragido

O DESEMBARGADOR GENNARO FREIRE, RELATANDO O PROCESSO A RESPEITO DAQUELLE FACTO, CHAMA A ATTENÇAO DOS SEUS PARES PARA A GRAVIDADE DESSE DESRESPEITO A' JUSTIÇA E AFRONTA A' SOCIEDADE

Em 1935 occorreu nesta capital um crime revoltante que provocou a maior indignação.

Naquella epoca, Joaquim Materno Pereira de Carvalho e Nelson Materno Pereira de Carvalho, agora envolvido no caso do envenenamento de duas senhorinhas, na Torre, dois individuos de má reputação e affeitos ás acções mais torpes, attrahiram duas meninas e um menino de menos de 8 annos de idade, a um passeio em Boa Viagem, de automovel, e lá attentaram contra o pudor dessas creanças.

Em seguida, Joaquim e seu sobrinho Nelson regressaram á cidade, tendo antes feito as creanças saltarem no Pina, onde ficaram em abandono.

Divulgado o crime e identificados os scelerados e reconhecido o numero do carro que os conduziu ao local do facto, foi instaurado o inquerito que apurou de modo inequivoco todos os detalhes da scena e a autoria do crime.

O delegado que presidiu as diligencias, contando com a boa vontade de seus auxiliares e de outras pessoas, todos interessados em que se esclarecesse o delicto, conseguiu resaltar a criminalidade de Joaquim e de Nelson por meio de intelligentes provas de reconhecimentos.

O INQUERITO EM JUIZO

Recebido o inquerito em Juizo, coube ao juiz da 3ª vara de então, dr. Aureliano João Dias, decretar mandato de prisão preventiva contra os indiciados.

A seguir, após a vista que teve do inquerito, o 3º promotor Costa Aguiar apresentou denuncia contra os accusados e recebida esta, foi marcado dia e hora para inicio do summario.

Os accusados, sob a acção de uma ordem de habeas-corpus, comparecem e assistem á formação de culpa até certa altura do processo, acompanhados de seus advogados.

Encerrada essa phase do processo com toda a regularidade, subiram os autos ao juiz de direito da 1ª vara criminal para dar sentença.

O dr. João Tavares, dentro do prazo, desceu o processo com a condemnação de Joaquim Materno de Carvalho, a cumprir a pena de 2 annos, 8 mezes e 20 dias de prisão.

Na mesma sentença o julgador absolvera Nelson, sob a allegação de que o mesmo não havia confessado o delicto.

O PROMOTOR NAO SE CONFORMA COM A SENTENÇA

O promotor que funccionou no feito, não se conformando com a sentença, na parte que innocentava o summariado Nelson, appellou para a Côrte de Appellação.

O processo no Tribunal, depois de seguir os tramites legaes, entrou em julgamento na Côrte no dia 5 de dezembro do anno passado.

Relatou-o o desembargador Gennaro Freire que historiou todo o facto delictuoso, commentando-o com todos os detalhes.

No decorrer de sua exposição, teve o acatado juiz a opportunidade de chamar a attenção de seus pares para a gravidade do crime, que era objecto daquelle processo, classificando-o de hediondo.

Criticou a sentença appellada, principalmente na parte que absolvia um dos criminosos.

O desembargador Gennaro Freire, depois de elogiar o trabalho do orgão do ministerio publico, deu o seu voto opinando pelo provimento da appellação no sentido em que a mesma estava redigida.

A Côrte opinou de accordo com o relator do feito, que pedia a condemnação de Joaquim Materno á pena de 2 annos, 8 mezes e 20 dias e Nelson Materno á pena de 9 mezes e 10 dias, reconhecendo-o como cumplice.

Lavrado o accordam e assignado, appenso aos autos, desceu o processo ao 3º cartorio crime da capital, para os fins de direito, em 20 de dezembro de 1936.

Cabia ao serventuario fazer os autos conclusos ao juiz de direito, para e mesmo ordenar o cumprimento do Acdão que consistia na expedição dos respectivos mandados de prisão contra os réos.

Por motivos não conhecidos ainda essa formalidade processual não foi cumprida e os criminosos ficaram em liberdade.

CONSEQUENCIAS DO NAO CUMPRIMENTO DO MANDADO

Tivesse a autoridade competente expedido o mandado de prisão contra Nelson, este, ou estaria preso ou foragido e, assim, não teria commettido um outro crime, tão hediondo como o que deu logar á condemnação de que se trata.

O 3º promotor, deante da gravidade do caso, vae dirigir uma representação ao juiz competente, no sentido de ser apurado a quem cabe a responsabilidade da demora do cumprimento da decisão da mais alta Côrte de Justiça do Estado.

A APPELLAÇÃO DO 3º PROMOTOR

EGREGIA CÔRTE DE APPELLAÇÃO

"Senhores. Toleral que repita: — justiça penal não é como se suppos até Lombroso, méra questão juridica; nem é tão pouco como hoje se alardêa, uma questão de pura medicina, porque é, sobretudo uma questão MORAL.

(Magarinos Torres — Rev. Dir. Pen, Dezembro de 1933 — pags. 471)."

"O CRIME — A 3ª Promotoria Publica denunciou de Joaquim Materno Pereira de Carvalho e de Nelson Materno de Carvalho ou Nelson de Carvalho como incursos nas penas respectivamente, dos artigos 266 § 2º comb. com os arts. 272 e 273, § 2º, e 266 § 2º comb. com os arts. 272 e 18, § 3 todos da C. das Leis Penaes. O facto crime em todas as suas minucias mais tristes está devidamente narrado na inicial e confirmado pelnamente no ventre dos autos. Pode-se dizer, sem escandalo de affirmativa, que a Policia Civil promoveu diligencias intelligentes para elucidação desse crime

Nelson Materno, o criminoso

que durante muito tempo deixou entre estupefacta e alarmada a cidade, tal a natureza mesma da infracção penal, — repugnante que é aos olhos mais desprevenidos e á consideração mais fugidia de todos os que constituem a grande massa social, — como pelos individuos que se fizeram autores e actores desse episodio espectacular de degradação, affronta aos brios sociaes e ultrage á dignidade e ao sentimento mais puro das creanças. A perversão de sentidos desses dois comparsas accusados não pode admittir demore ainda ou hesite a Justiça em lhes applicar a penalidade de Lei que valha por uma execração publica e uma reparação moral a tão repellente crime.

E' o que espera este M. P. de accordo com a prova dos autos, como vae expor.

A PROVA TESTEMUNHAL — Foram ouvidas no summario de culpa 6 testemunhas de numero. Todas ellas falaram sobre o crime em fóco, esclarecendo-o dentro de certa possibilidade, umas como testemunhas exclusivamente de ouvir dizer, outras por terem presenciado as declarações de um dos accusados — Nelson Materno — bem assim assistido as diversas provas de identificação realizadas na policia.

— Que se poderia desejar a mais em crime de corrupção de menores, cuja *natureza clandestina*, — praticado que é sob as mais preconcebidas cautelas, — não permitte prova outra que não essa das circumstancias mesmas que rodeiam o caso, á luz das declarações e dos confrontos de todas as peças do processo? Uma prova directa, sem a cambiante das imprecisões, seria tornar os crimes dessa naturesa absolutamente impunveis. As testemunhas do summario não têm a menor eiva de suspeição, visto serem todas ellas colhidas accidentalmente, á tona do acontecimento delictuoso; homens que tomaram parte nas diligencias, uns como funccionarios da policia civil, e outros sob a justa indignação do revoltante crime, como chefes de familia que assim defendiam os proprios sentimentos do seu lar em latente ameaça.

E', portanto, uma prova essa que resiste ao exame da critica penal mais autorizada, como a analyse mais exigente dos demiurgos da prova testemunhal. Admittir-se a desvalia da prova decorrente dos autos, é destruir a propria Lei, nos seus mais altos fundamentos.

A presumpção de innocencia reduz-se a um simples dilemma, quando o meio juridico convence da veracidade dos factos. Se a legislação recuasse, diz Mittermayer, (prova em materia criminal, pags. 121) systematicamente admittir a certeza, sempre que a hypothese contraria fosse imaginavel, ficariam impunes os maiores culpados, e, por conseguinte a anarchia se introduziria fatalmente na sociedade.

AS DECLARAÇÕES DOS ACCUSADOS — Joaquim Materno Pereira de Carvalho ouvido na policia negou terminantemente a sua participação no crime, invocando a excepção do *alibi*. Nelson Materno, no entanto, fez declarações formaes na policia, e em presença de pessoas insuspeitas, como o dr. Curador de Menores, que valem não ha duvida, por uma confissão indirecta do crime. As declarações desse indiciado coincidem totalmente no fundo, como todas as demais peças do processo, como sejam as declarações das creanças, os autos de reconhecimentos, o relato das testemunhas e a propria versão publica do facto. Dissemos e repetimos que as declarações de fls. de Nelson Materno são implicitamente uma confissão em torno da occorrencia delictuosa. Deu-se apenas um erro de fórma, na substancia do conteúdo. Pimenta Buenos (Processo Criminal, § 218) define a confissão como o reconhecimento ou declaração (textual) por que alguem manifesta um facto proprio. Ademais é de notar-se que a confissão, no sentido moral do termo, "é um phenomeno contrario á naturesa, pois que esta impõe silencio ao culpado; qualquer homem são trata de evitar o que lhe pode causar prejuiso, e somente uma perturbação mental ou o desgosto profundo da vida, o poderia levar e expor-se espontaneamente a um grave perigo."

— E que diz afinal, o accusado Nelson Materno nessas declarações de fls. 40-43? Que nada fez, apenas acompanhou o seu tio Joaquim Materno, espontaneamente, em todo o desenrolar do crime.

Assim é que não fazendo nada, tocado de uma candidez que commove, *assistiu* toda a scena de degradação, sem protesto; ao contrario, *prestando auxilio á execução* do crime quando confessa haver levado o menino para procurar uma folha e demorado um instante centro do matto, a mando do seu tio. A mando do seu tio, é uma expressão que reputo graciosa, pois Nelson Materno apresenta-se physicamente como um homem de maioridade. Sua menoridade apenas allegada é uma das muitas tolerancias da Lei que consente sem prova expressa essa menoridade de barbas cerradas e bigodes aparados á mericana!! E' a verdade esta que salta dos autos e offusca a visão do observador desprevenido...

A SENTENÇA APPELLADA — O illustrado prolator da sentença de fls. que condemnou Joaquim Materno Pereira de Carvalho e absolveu Nelson Materno de Carvalho affirma, em resumo, o seguinte, respectivamente ao caso dos autos e em abono da sentença que elaborou: a) Que Nelson Materno *não confessou* o crime, apenas fez declarações; b) Que essas declarações devem ser acceitas como verdadeiras, pois sendo elle parente proximo de Joaquim Materno só tinha motivos para innocental-o e não para comprometel-o, como fez; c) Que *duvidosa* a responsabilidade de Nelson Materno, de vez que o mesmo nada confessou que o comprometesse e nenhuma testemunha de sciencia propria affirma a sua participação directa ou indeicrta no facto a que se refere a denuncia. — Sobre as declarações do accusado Nelson Materno já nos referimos anteriormente, interpretando o justo valor dessas declarações. A responsabilidade de Nelson Materno, *data venia* da opinião do illustre dr. Juiz de Direito, não é *duvidosa* como vamos demonstrar e discutir. De sciencia propria não ha testemunhas no processo, a não serem as victimas. Nem seria possivel exigil-as em crimes dessa naturesa, commettidos sob estudadas e inevitaveis precauções. No entanto, concorda o autor da sentença em que as declarações de Nelson Materno *devem ser acceitas como verdadeiras*, bem assim resalta elle os depoimentos "dos menores J. L. J. L. e *especialmente* L. M. B., que muito creança ainda e despida de qualquer malicia, nenhum interesse poderia ter em calumniar um innocente." E', no entanto, a propria L. M. B. "despida de qualquer malicia" e "sem nenhum interesse em calumniar um innocente" que diz o seguinte, a fls. 34 e verso do seu depoimento: "Que pode reconhecer em qualquer momento *o companheiro do seu violentador* porque este viajou no mesmo bond quando a declarante, seus irmãos e prima, voltavam do Pina para a cidade; que este ultimo individuo é baixo, de cor branca, usa barba raspada, mas no momento estava crescida; que este individuo no trajecto compreendido entre a estrada onde o carro passou e o logar onde a declarante e seus irmãos e prima saltaram, disse a respondente que queria... e lhe deu muitos beijos apesar da constante repulsa da declarante; que o mesmo perguntou a declarante se queria tomar banho em sua companhia no Pina e como ella se oppunesse, perguntou-lhe se tinha vergonha delle." — Ora, por todos os menores, inclusive L., foi apontado Joaquim Materno como o seu *violentador*, para usar a linguagem do inquerito, della menor.

— Quem seria o *seu companheiro* senão Nelson Materno, esse mesmo individuo que L. identificou como tal, como a segunda pessoa que viajava no carro 1389, como se lê, impressionantemente, no auto de reconhecimento de fls. 37 e v. do processo?!

— E' preciso mais clara argumentação?

AUTORIA E CUMPLICIDADE — A Promotoria denunciou Joaquim Materno de Carvalho e Nelson Materno, como coautores do crime em apreço. No decorrer do summario de culpa, porem, chega-se á conclusão evidente de que se ajusta a Nelson Materno a figura delictuosa da cumplicidade.

Não ha pois negar que Nelson Materno *prestou auxilio á execução do crime*. Não foi o auxilio necessario, do art. 18 § 3.º, já se vê; mas o auxilio consciente e intencional do § 1.º do art. 21 da C. das Leis Penaes. Foi a cumplicidade material consistente na prestação de auxilio á execução. Não foi Nelson Materno que, sem o menor movimento de protesto, tomou parte em toda a occorrencia criminosa? Não foi elle que podendo tudo evitar com a sua desapprovação a tão degradante acto, consentiu e até favoreceu a Joaquim Materno, distrahindo as creanças, a ponto de levar a maior dellas, J. L. J. para o matto, ahi demorando propositadamente?

Lima Drummond nas suas lições de Direito Criminal diz que "a forma typica de cumplicidade é a prestação de *auxilio consciente* á execução do crime." Quem, porventura, terá a mera ingenuidade de acreditar que Nelson Materno não tinha *consciencia sceleris*? Bem assim pensam Galdino, F. Nery, João Vieira, etc., sendo que o primeiro cita exemplos que de tão perfeitos parecem exclusivamente para o caso, como o do individuo que serve de sentinella durante o arrombamento, ou o que conduz a escada para servir á escalada.

Todos os autores que discutem a theoria da cumplicidade são accordes em sustentar que a caracteristica da cumplicidade é justamente essa associação indirecta á execução do delicto, collaborando nessa infracção com auxilio consciente. Nelson Materno confessou tudo em suas declarações, nos minimos detalhes; as creanças, inclusive L. M. B., a principal victima, apontam-no como um dos participantes do crime, esclarecendo L. até onde foi a sua audacia. Como despresar tudo isso para admittir uma innocencia contra a qual protestam, gritantemente, todas as peças do processo?! Só porque não houve confissão! E Joaquim Materno confessou? Já o dissemos, de inicio, com Mittermayer, "que a confissão é um phenomeno contrario á naturesa, pois que esta impõe silencio ao culpado." Fóra dessa argumentação, caminhamos naturalmente para o Deserto... das idéas!

O SENTIDO DA APPELLAÇÃO — Appellou este M. P. da sentença do illustrado Dr. Juiz da 1.ª Vara pela condemnação de Joaquim Materno Pereira de Carvalho, ao grão medio, como pela absolvição do seu cumplice Nelson Materno. Sustentamos o nosso parecer de fls. quanto á especificação das aggravantes dos paragraphos 5.º, 6.º, 9.º, 13.º e 15.º do art. 39 da C. das Leis Penaes, sem attenuantes, dada a naturesa do crime, a não admittir, aequer, o espirito da prevalencia. Não necessitamos fazer um estudo dessas aggravantes para comprendermos a harmonia entre ellas na integração da figura delictuosa pela qual respondem os appellados. Seria alongarmos em demasia este trabalho.

Este M. P. está convicto de que a egregia Côrte de Appellação dará provimento á presente appellação para o fim de, reformando a sentença appellada, condemnar a Joaquim Materno Pereira de Carvalho e a Nelson Materno de Carvalho ou Nelson de Carvalho nas penas, respectivamente, dos arts. 266 § 2.º comb. co mos arts. 272 e 273 § 2.º e 266 § 2.º comb. com os arts. 272 e 21 § 1.º, grão maximo todos da C. das Leis Penaes. E' o que espera, confiante, esta 3.ª Promotoria Publica, na certeza de que não ficarão no léo da mais revoltante impunidade os responsaveis pelo mais ultrajante crime já commettido aos olhos estarrecidos e á consciencia estupefacta da sociedade do Recife. Fiz a entrelinha: "grão maximo".

Recife, 12 de junho de 1936. *José da Costa Aguiar*, 3.º promotor publico."

NELSON MATERNO AINDA NAO FOI PRESO

Nelson Materno, o covarde envenenador da desditosa Eulina Lopes e demais pessoas envolvidas no lamentavel caso da Torre, continua foragido.

A policia do 3º districto, sob a orientação do delegado Edson Fernandes, tem levado a effeito varias diligencias.

Uma turma de investigadores, sob a direcção de Couceiro, está trabalhando nesse sentido.

O DIARIO DE PERNAMBUCO, divulgando a photographia do hediondo assassino já condemnado pela Justiça no crime tão covarde como o de que se trata acima, fel-o no sentido de tornal-o conhecido e facilitar a sua captura.

TERIA SIDO PRESO O ASSASSINO

Já na hora de encerrarmos o expediente soubemos ter sido capturado em Alagoas, o covarde assassino de Eulina Lopes, Nelson Materno.

Essa noticia transmittimos com as devidas reservas.

TERIA PEDIDO DEMISSÃO O CONTADOR GERAL DA REPUBLICA

RIO, 27 (A. M.) — Corria, hontem, no Thesouro, a noticia de que o contador geral da republica, sr. Marques de Oliveira, pedira demissão, accrescentando-se que seria nomeado seu director, sr. Paulo Lira.

A deficiencia de bonds para o Largo da Paz

A proposito dos constantes appellos que nos têm sido feito pelos moradores do Largo da Paz, acerca de irregularidades dos serviços de bonds para aquelle suburbio damos hoje á publicação esta reportagem, afim de que a Tramways tome as providencias que o caso exige.

Nos clichés acima, apanhados pela nossa objectiva, em hora de almoço, na praça do Largo da Paz, vê-se, um grande numero de pessôas quando assaltavam o vehiculo a 50 minutos esperado, conforme informação que o reporter colheu entre as pessôas que ali se achavam; no outro vemos a carrocinha totalmente lotada, na qual viajavam 72 passageiros, muitos destes com suas vidas em perigo, uma vez que á falta de bonds são obrigados a viajar pendurados mesmo na entre-linha afim de evitar os sermões que certamente levam de seus patrões, caso cheguem atrazados no serviço.

E é este, na maioria dos casos, o motivo porque diariamente se succedem os desastres.

Emquanto isso porém, são muito mais numerosos os bonds para Tegipió e Areias. Os moradores do Largo da Paz, o arrabalde pobre de conducção, se veem assim obrigados a viajar naquelles carros pagando mais.

Assim, para que não venham a dizer que a Tramways faz isso propositadamente para tirar um tostão a mais ao pobre é de se esperar que a mesma companhia tome as providencias cabiveis no caso, isto é, seja mais generosa quanto ao numero de bonds para Afogados.

Assalto e roubo em Garanhuns

Dois ex-inferiores de Brigada Militar faziam parte de um grupo de assaltantes

No sitio "Oitenta", districto de S. José, em Garanhuns, foi assaltada a residencia do agricultor Josquim Verissimo da Silva.

Esse facto está causando alarme á população rural daquelle municipio que se acha assim ameaçada.

O ASSALTO

Quatro individuos armados entraram de surpreza na casa do sr. Joaquim Verissimo. Prenderam logo as pessôas que encontraram afim de agirem á solta.

Deram uma busca em todos os moveis, conseguiram arrecadar 150$000 em dinheiro, um corte de casemira e uma pistola.

Após a "colheita" os ladrões se evadiram.

IDENTIFICADOS DOIS ASSALTANTES

Iniciadas as diligencias em torno do roubo, pela policia de Garanhuns, foram presos por suspeitas os individuos Esmeraldino Xavier dos Santos e Sergio da Silva Gusmão, ex-soldado e ex-cabo da Brigada Militar, respectivamente.

A familia do agricultor prejudicado reconheceu os presos como dois membros do grupo.

Ignora-se ainda a identidade dos demais.

O caminhão capotou na estrada de Pesqueira

25 FERIDOS E UM MORTO NO DESASTRE

A semana p. finda o caminhão n.° 5411 saiu de Bello Jardim, rumo a pesqueira, transportando muitos passageiros.

O vehiculo desenvolvia grande velocidade e ao passar pelo logar "Munguba" o motorista tentou "cortar" um carro.

Nesse momento o 5411 capotou.

FERIDOS

Em consequencia sairam feridos 25 passageiros e teve morte instantanea, por esmagamento, o "calunga" Uesuino Aives dos Santos.

O motorista, Cesario Barbosa, fugiu, deixando as victimas aos gritos de soccorro, na Estrada.

A policia de Pesqueira abriu inquerito. Não se sabe, entretanto, o paradeiro do "chauffeur".

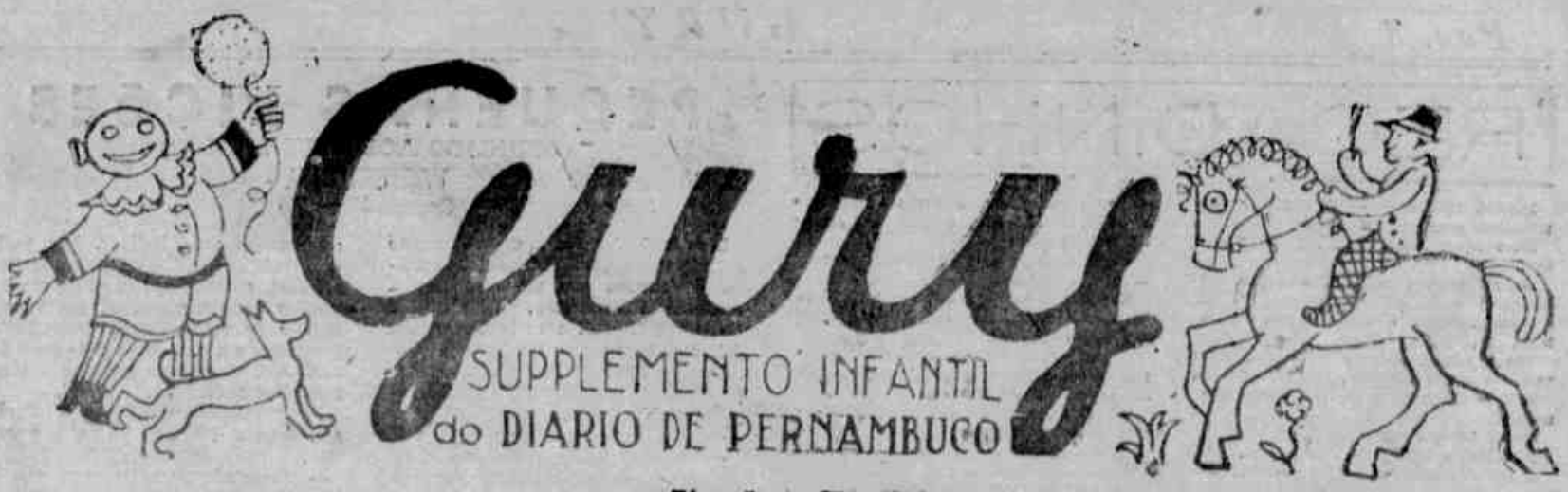

Direcção de TIO JUCA

ANNO II | RECIFE — QUARTA-FEIRA, 28 DE ABRIL DE 1937 | NUMERO 69

AS AVENTURAS DO GURY

★ ORIGINAL DE CORRÊA ★

Elle observa o movimento
Com suas lentes de augmento

E vê que ameaça o Cotá,
Impiedoso, sem ter dó,

Um temivel canzarrão
Enorme, brutal, feião.

O Cotó vae ser comido
Pelo cérbero atrevido.

Muito grave era o perigo
Que corria o pobre amigo

O remedio era correr
Para o amigo soccorrer.

... quando concebe um plano
Generoso e sobrehumano

Avança para o leão
E fal-o ver um papão!

Quem sabe a causa explicar
Da fuga tal e sem par?

Este supplemento não pode ser vendido em separado

RECADINHOS

MARIA THEONOR — Pois não minha priminha com todo o prazer.

Eil-o aqui: Imperatriz, 147 — ga auzinr.

Eu no coração de uma maninha tão pequenina

Oxala Theonor é muita honra para mim.

Vae a minha amizade intelzinha para sempre. — Zezita Almeida.

ELY — Santo Deus eu inteligente priminha.

Quem foi que lhe disse isso?

Inteligente fica para a Elyzinha.

A sua bondade foi grande demais minha querida.

Agora aproveito este recadinho para lhe dizer que gosto de verdade de você.

Um beijo calinhoso lhe envia sua — Zezita Almeida.

GILBERTO FREIRE COSTA — Agora é que venho agradece-lhe o lindo desenho a mim dedicado.

Espero que não se tenha zangado comigo por não lhe ter feito isso logo.

Sei que você é bonzinho e me perdoará.

Não é certo Gilberto?

Está perto das provas e tenho estudado um pouco.

Você como um bom estudante saberá isso direitinho.

Não é?

Com todas as honras militares lhe dedico: "Um alfinete viajado".

Mas não está como o desenho.

Ponha isso na cachola, ouviu?

E recebe a amizade da priminha — Zezita Antunes.

LOURDINHA BRITTO — Querida maninha:

Lá seu mimoso recadinho e não sei como dizer-lhe o quanto fiquei emocionada em ver que sou lembrada por tão gentil maninha.

Como você é bôa maninha!!!

Tenho andado um pouco preoccupado, mão pela qual, não tenho escripto para o nosso querido GURY. Como vão as bôas Ledinha e Betty?

Muitas lembranças para ellas. Não tive a grande alegria de receber a sua querida cartinha, escreva-me minha bôa Lourdinha, não esqueça. Seu maninho.

Recebe um abraço do maninho muito amigo — Jayme Lustosa.

ZULEIDE — Querida priminha, no dia 13 recebi sua cartinha acompanhada de um mimoso continho. Que lindo! Muito agrada. Você advinha que era no dia 13, mesmo hein?

No meu coração você occupa um logar que dia a dia cresce consideravelmente. De sua: — Zezita Antunes.

FABINHA — Sim, lindo meu sonho, porque as lindas priminhas e o querido e lindo titio o enfeitou, senão!...

Na amizade de Maria e Deisa quem ganhou? Provavelmente empataram, não foi? Recommendações a sua mamãe e titia e um abraço para Jarbinha de tua amiguinha — Zezita Antunes.

CELLY — Ora priminha, não acho teu thema difficil. Apenas confundo... Mais quarta-feira p. p. soletrei "a hesa".

Mais que gosados, hein?

Aquellas horas que passamos em Montreal, bailando sobre o gêlo. Ainda me lembro!

Quando fôr tentar outra aventura me chame que eu vou tambem, quando eu fôr irei junto comtigo, ouviu, queridinha?

Um abraço da priminha amiga: — Zitinha Antunes.

ELZA — Você é uma priminha deliciosa; muito lhe agradeço ter posto meu nome no lindo continho "Sonho" já lhe quero muito, ouviu?

Um beijinho de tua: — Zezita Antunes.

FAUSTINHA — Que linda! Que linda! A sua quadrinha minha mana. Você não sabe quanta alegria ella me deu. Não tenho nem palavras para lhe agradecer.

Você é tão bôazinha!

Receba o coração agradecido da sua: —Leidinha.

NICE — Você recebeu minha carta, Nicinha? Que pena. Mas vou lhe escrever outra. Fique esperando, ouviu? Beije Ely e receba um abraço da maninha que a quer — Zuleide.

DORA — Que lindo o continho que você me offertou. E eu mereço tanto Dorinha? Tome um beijinho affectuoso da: — Leidinha.

CELLY STANELLY — Nada tenho que lhe desculpar, Celly. E fico esperando a sua carta "terrivelmente grande". Você não se esquece?

Um beijo com a affeição da: — Zaicide.

ROSINA BRAGA — Quanta bondade, maninha! Eu não se desenhar, não. Você é muito intelligente, sabe?

Muitos beijos de: — Zuleida.

A' TURMA DA PAGODEIRA — Vocês são doidinhos pelo Nautico, heins?

Concordo com vocês, porque aprecio demasiadamente este sport.

A Genny só me fala do Nautico, commenta os jogadores, elogia, só Deus sabe como riu-me, a Mercia ostenta com grandeza o seu distinctivo, a Genny gostou do meu continho? Fique sabendo queridinha, não aceito elogios, dados pessoalmente, sabe?

Vocês duas que são formidaveis, concordará commigo.

Gostei immensamente do continho da Mercia, nelle agente ver, quanto vocês adoram o Nautico.

Adeus, abraço-as de todo coração e poderam ver em mim uma fervorosa admiração: — Celly Stanelly.

GRACINHA BETTY — Obrigada maninha, a sua prece foi linda e me alegrou muito. Aceite o coração sincero de quem muito lhe quer: — Hilva.

LOURDINHA BRITTO — Como vae Lourdinha?

Nunca mais quiz dar-nos o prazer de uma cartinha... Eu e a Magaly não lhe esquecemos e ella envia muitos beijos para você. A maninha que a estima: — Hilva.

ELY — Ah! que pena eu tive, minha Ely, da velhinha de seus versos! Vou lhe pedir uma cousa... Faz? Faça uns versinhos fazendo aquella velhinha feliz-inha, já.

Você sabe fazer Ely, é tão bôa e intelligente! Sua: — Gracinha.

BERENICE RIBEIRO — Bonitos os seus versos a mim, cara maninha. Obrigadinha. Vamos pedir a Jesus para fazer feliz a pequena filha da lavadeira? Vamos!

E se formos ouvidas ella não soffrerá mais: — Gracinha.

ROSINA BRAGA — Que prazer me dar a maninha com o seu recadinho! Tambem lhe quero muito bem, cara Rosina. Obrigada! Gracinha.

NICINHA CARNEIRO — Beijando a cara maninha, peço que leia um meu recadinho a Celly e Helena, no nº passado do GURY: — Gracinha.

LEIDINHA — Você nem veiu domingo, hein Leidinha? Esperei mais depois vi que a minha priminha, só quiz prometter, não foi? Gostei muito da "Chuvinha".

Optimo o seu retratinho, no GURY. Grande, hein? A titia Dulcinha lhe manda um beijo mimoso, Leidinha. Um abraço da sua Lourdinha Britto.

NIZINHA — Recebi sua cartinha, sim. Mimosinha, igual a você, maninha querida. Amanhã se Deus quiser vou botar no Correio uma cartinha para você, minha Nizinha de sempre.

Você voltou! Que bom! eu sabia que você não resistia passar tanto tempo sem escrever. Beije sua Lourdinha.

ELY E NICE—Lindos e mimosos os seus trabalhinhos, maninhas. Cada dia vocês fazem progresso nos seus versinhos. O de hoje bonito, o de amanhã lindo e assim vocês nos encantam. Sua: — Lourdinha Britto.

ANIZIA — Viva você, maninha! por ter voltado.

Sou uma amiguinha de Lourdinha. Foi attendendo a pedido della que vim escrever para o GURY.

Você gostará de me ter por priminha e amiga?

Beije a sua: Augusta Iracema.

LEIDINHA — Que encanto, minha Leidinha se desprende de tudo que você faz!...

Sabe que sou amiga de Lourdinha Britto?

Quero lhe escrever tambem, sim? Qualquer dia desses, em casa della, nos encontraremos.

Um beijo da: — Augusta Iracema.

GRACINHA BETTY — Gostará você, maninha de ter mais uma amiguinha parahybana?

Digo mais porque Lourdinha gosta de você.

Não deixo de ler um só dos seus interessantes trabalhinhos. Sei que a Gracinha será minha amiguinha. Conheço tanto seu coração.

Com o sincero e melhor affecto da: — Augusta Iracema.

DJANETE PEREIRA — No GURY da outra semana, você me fez um bilhetinho, pedindo o meu endereço, não foi? Olhe, na maninha, eu se pudesse faria o seu pedido, de ficar me correspondendo com você, mas, não posso de modo algum. Em todo o caso fica aqui o que me pediu, onde você encontrará a sua maninha sempre as ordens. Ficarei me correspondendo com você, só pelo GURY, quer?

Mil beijinhos para você de: — Anizia.

— (R. José Bonifacio, 645 — Torre — Recife.

MARIA THEONOR — Aqui estou, para agradecer a minha querida amiguinha, que durante a minha ausencia não se esquecer de mim. Eu via que você sempre se referia em meu nome ao Tio. Muito obrigada!

Continue sempre bôazinha e creia que lhe trago no coração e não me esqueço de você. — Sua sempre amiguinha: — Anizia.

ROSINA BRAGA — Muito lhe agradeço, cara amiguinha, ter figurado em seu lindo continho.

A "Festa do Gury" estava uma delicia!

Você acha que sou intelligente? Ora esta, está tão enganadinha, a Rosina...

Agora tome um affectuoso abraço de: —Fabinha.

BERENICE RIBEIRO — Não me esqueci de você, não minha amiguinha. Estou muito alegre pela sua volta, sabe?

Tome muitos beijos de: — Fabinha.

ANIZIA — Então, a maninha voltou, não é verdade? Fiquei muito alegre, acredite.

Já estava sentindo uma grande falta de você.

Agora a maninha não vae embora outra vez, não é?

Deus queira! Tome beijos: — Fabinha.

MARLUCE GOMES — Este é o nome que queremos para os pseudonimos, caso você aceite escolha um tendo por sobrenome Gomes, e começando o primeiro nome por M, ouviu?

Mande a resposta para a Rua Barão de S. Borja — 89. — Recife.

BERENICE MELLO — Vim hoje agradecer a querida maninha, por ter posto o meu nome em seu lindo soneto "Ser bonita", "é ter os olhos de Anizia etc". Sim, meus olhos não se cançam de ler seus lindos trabalhinhos. Um beijo para você. Um abraço em sua maninha e muito obrigada, ouviu, minha Berenice?

Sua maninha: — Anizia.

FAUSTA — Ora priminha, não comeste dos bolos commigo e Leidinha porque não foste esperta como nós.

Agora quando fôr novamente, irei comtigo.

Olhe, não me deixe de vista.

Adeus, um beijo de Zita Antunes.

NIZINHA — Que alegria! A priminha voltou. Todos estão contentes, pois todos lhe querem bem.

Vou ver novamente o nome da minha querida priminha nas paginas do GURY. Que belleza!

Um abraço da priminha: — Zezita Antunes.

ZULEIDE — Recebeu minha carta?

Respondi no dia seguinte ao que recebi sua carta.

Mandei uma bem grande!

Como vae sua mãezinha?

Recommendações a ella, ouviu, minha muito querida Leidinha?

Um abraço e cinco beijos de tua: — Zitinha.

MERCIA MARQUES — Como você é intelligente, priminha. Aceite meus parabens pelos trabalhinhos que você tem feito. Desejo que continues assim sempre e sempre. Aceite muitos abraços e beijos da priminha que admira: — Maria José Silveira.

DORA — Olhe priminha, não se esqueça do retratinho, que eu lhe pedi, ouviu?

Da sua: — Maria José Silveira.

ROSINA BRAGA — Quer corresponder-se commigo não é amiguinha? Eu tambem quero e terei muito prazer correspondendo-me com você.

O meu endereço é: Rua 1º de Maio, nº 108.

Mil beijos, p'ra você: — Maria José Silveira.

MARIA MARLENE — Que tal os seus trabalhinhos!

Desejo que sempre continues a progredir como até agora. Você já occupa um logarzinho no meu coração, ao lado daquelles a quem mais eu quero.

Da sua: — Maria José Silveira.

FABINHA — Quererá ser minha priminha?

Espero a sua resposta.

Por todo canto que chego, dizem-me que você é uma priminha do amor, sabe?

Sendo muito amiguinha da sua irmã, peço-lhe para ser tambem amiguinha; a Zezita mostrou-me uma sua cartinha dirigida a ella; e conhecendo-te de vista, não posso explicar-lhe o desejo que tenho, eu ser, para ti uma priminha delicada.

Porisso aceite um abraço bem apertadinho da: — Celly Stanelli.

MOEMA — Peço não se zangar com as charadas que a ti, dediquei, ouviu? Se isto fiz, foi por querer collaborar no Rei dos Jornaes, e dedicar o meu pequeno esforço a uma das melhores sobrinhas do Tio Juca.

Abraços do primo. — Piragã.

PEQUENAS LICÕES

(DEDICADO AOS MEUS PRIMOS)

VENEZUELA

Gerson Brandão

Meu avô fumava distraidamente quando me approximei cautelosamente e pedi-lhe que me contasse a historia da Venezuela.

— Meu "filho", a costa d'esse paiz foi descoberto por Christovam Colombo no anno de 1498 e o nome dado foi de "Costa Firme", mudado depois em Venezuela.

— Que significa Venezuela?

— Pequena Veneza, por haverem os hespanhoes encontrado uma grande aldeia de indios estabelecida em um grupo de ilhas do lago Maracaibo. O territorio foi conquistado e colonizado pelos mesmos chefes que conquistaram e colonizaram a Colombia e formou a capitania geral de Caracas... Em 1811 sublevou-se contra o dominio hespanhol e proclamou a sua independencia. As victorias foram asseguradas pelo Bolivar. Fez parte da republica de Colombia, desde 1819 até 1831, constituindo-se então em republica independente. A sua superficie é de 1.000.000 de kilometros quadrados e a população é de mais de 3.000.000, quanto ao governo é uma republica federativa.

As principaes cidades são: Caracas, Guaira, Merida, Valencia e outras.

— Quaes são os paizes com que a Venezuela tem mais commercio?

— Allemanha, Inglaterra, França e Estados Unidos e o seu principal rio é o Orenoco cuja fóz é um grande delta.

E' domingo, e portanto meus collegas levaram-me para passear...

Até á proxima vez gurizada!

A ULTIMA ARMA, DE GUERRA

Traduzido por GILBERTO BRANDÃO

O dominio do ar é um facto realizado e esta nova arma de guerra é a mais possante de todas as armas inventadas pelo homem.

Uma esquadra, um exercito podem ser dizimados por uma esquadrilha de aviões.

A grande guerra de 1914 o prova; que proezas, que combates epicos, entre a aviação e o canhão encarregado de exterminal-a.

E' o caminho percorrido depois da *Ligeira Demoiselle* tão ligeira, tão aerea, verdadeira libellula do ar.

Quantos typos differentes, o monoplano, o biplano, e quantos outros aviões de combate, de caça etc. Depois vem o dirigivel podendo supportar uma pequena guarnição.

E pilotando esta nova arma, aviadores corajosos, heroicos, tombados nesta guerra atroz.

O nome desses ases se acham nos labios de todos os franceses: Guynemer, Mussaser! Pégoud! Garrou! Fonck!

Esta arma de guerra está na paz, um instrumento mechanico poderoso para o commercio e para a industria. A França se serve delle como correio para diversos paizes e para qualquer uma de suas colonias.

OS NINHOS

(Dedicado á Fabinha)

I

ELZA

Como são bellos os ninhos.
Tecidos com tanto amor
Nos lindos campos em flor!
Pelos tenros passarinhos

São bem feitos, pequeninos,
Abrigando, resistentes,
Os meigos seres franzinos
Que inermes piam contentes.

São artistas verdadeiras
Essas aves tagarellas!
As saltitantes obreiras
Dessas conchinnhas tão bellas!

CARTA ABERTA

ELY QUERDIA

Mil beijos

Não avalias, a tristeza que senti ao lêr aquella tolice, que para mim tinha grande valor! Um coração, sentiu uma punhaladazinha aguda, dada por tão meiga amiga... Nunca te esquecerei!... Já enviei-te duas cartas e até hoje, não obtive resposta. Se quizeres, enviar-te-ei uma terceira.

Como vão os papaes e manos? minhas recomendações.

Receba muitos abraços da amiguinha sincera, e não julgue mais ingrata "Dona do meu coração!"

Maria Fausta

O CAÇADOR DE BORBOLETAS

Existia em uma cidade um menino chamado Paulo. Paulo dava muito desgosto aos seus paes.

Como filho unico seus paes lhe queria muito bem, e fazia tudo com que o menino fosse obediente e bonzinho. Paulo tinha o costume de pegar borboletas e passaros. Quando ia para a escola o caminho todo elle ia correndo atraz das borboletas.

Chegava na aula muito tarde, com uma caixa cheia de borboletas e começava a brincar com ellas o tempo todo. Sua mestra ralhava muito, soltava as borboletas e castigava-o severamente.

Mas, Paulo ainda não se corregia. No jardim de sua casa elle passava o tempo todo pegando as borboletas. Levava muitas quedas e fazia muitos esforços para assim pegal-as. Sua mãe dava-lhe muitos conselhos e o menino nem se quer se encommodava. Quando tinha um feriado elle batia palmas e saltava muito de alegria, porque não tinha aula, dizendo elle que ia passar o dia todo no matto caçando borboletas e passarinho. Certa vez quando de volta da caçada elle passou por uma ponte muito estreita e quando passava pela ponte neste mesmo momento passava pertinho delle uma borboleta. Paulo como tambem gostava de pegar borboletas deu um grande salto para pegal-a. Nisto Paulo deu um tombo e caiu dentro do rio e como este era fundo e Paulo não sabia nadar morreu afogado.

Maria José Silveira.

DESEJO IMPOSSIVEL!...

Se eu fosse!
Uma estrellinha
Iria
Brilhar
Toda noitinha
No céu!.
Bem pertinho
Dá Gracinha!

Se eu fosse!
Uma florsinha...
Quereria
Está
Todos os dias
No jarrinho
Da mesa
Fabinha!

Se eu fosse!
Um espelho
Quereria
Vêr!
Todos os dias
Refletido
O rostosinho
Dá Zezita.

Se eu fosse!
Um pombinho
Iria pousar
Todos os dias
Num raminho
Bem pertinho
Da janella...
De Delzinha!

Se eu fosse!
Um meiãosinho
Quereria
Está, numa gaiola
Da cazinha
De Faustinha.
Para ver-lhe
O rostinho
Dilicado
Vêr-[illegible]
Os labios
Em um sorriso
Perfumoso
De felicidade.
Se eu fosse!
Um arvorêdo
Quereria
Está plantado
Bem pertinho
Da casinha
Do Titio
Muito velhinho!
E vel-o descançar
A minha
Sombra!!!...

Celly STANELLI

UMA AULA DE GYMNASTICA

Era domingo, estavamos todos no pateo em casa do Titio Juca. Elle apreciava uma aula de gymnastica com bastões regida pela Prima Barbara.

Formem pela altura! gritou ella, e todos nós, num silencio perfeito, obedecemos. Fabinha na frente com Delza após. Gracinha e Nice, Leidinha e Betty, Mercia e Zita Antunes, Rosina e Beatriz, Sara e Liciete, Lourdinha e Marinha, Ely e Zezita Almeida, Luizinha e Lilia, Agnes Jane e Zilpe, Margarida e Nicinha Carneiro, Aurer, Assumpção e Curiosa. Mary e Edna Telma, Anizia e Olindina etc. Que tal? perguntou a nossa linda professorinha mignon ao bom Titio.

Fantastico! respondeu elle.

Ella foi passar revista; nf~ é assim, Fabinha, ponha o bastão bem vertical as costas, assim, assim, e fazendo uma pequena caricia, passou adeante. Que é isso, Nizi? Eu dou dois beijos!!! Zita, Zita, [illegible] Mercinha em pem, agora não se [illegible] tó pelas cartas, e por castigo, vaes escrever-me todos os meses! Marinha! Seu vestido é lindo !Mas, não o suje tanto! Leidinha chega; está abysmada... Prestem attenção, gurias dos meus olhos...

Curiosa! Não tire o perfil de Aurea, isso é para outra hora! E passando carão assim brincando, chegou ao fim...

Fizemos uma hora de gymnastica. Estavamos cansadas.

Tio Juca merendou comnosco e depois viemos embora, cheias de saudades.

MARIA FAUSTA.

CARTAO POSTAL

CELLY STANELLI

Muito grata pelo continho seu, minha maninha. Olhe, eu não sou meiga, não, amiguinha. Eu conquistei seu coração, foi? Se você não tivesse sonhado, seria optimo! Chi! eu não lhe conheço não. Sei que Maria Fausta e Zita Antunes, são colleguinhas sua, não é? Sei tambem, que a maninha, é muito bonita e bôasinha. Alumna do Collegio S. José, muito applicada e... que Fabinha já lhe quer muito bem...

Vão beijos p'ra você, de sua — FABINHA.

CARTÃO

Preza Nice Carneiro — Lindo o continho que você me dedicou! E você é uma borboletinha que ha muito desejava pegar. Agora peguei e você está bem guardadinha no meu coração. Fique certa disso!

Você mora em Caruaru', é maninha? Responda-me ouviu?

Tome um beijo a amizade sincera de — ZULEIDE.

CONVERSAS...

LOURDINHA BRITTO

Você Beatriainha,
Você Beatriz
Menina feliz
Que dá contente
Um pouco
De sua graça p'ra gente
Você é bondade
E felicidade
Florzinha cheirosa
De mimosa
Coloração
Que as outras supplanta
E em graça encanta
O meu coração.

Você, Dóra.

Você Dorinha
Que vem bem mansinha
Pra junto de mim.
Assim
Contente
Dando á gente
Uma alegria
Differente
Que não havia.
Você chegou
Tudo alegrou!
Não sei porque
Tudo se perfumou
P'ra esperar você!

ADIVINHAÇAO

Quem será, quem será
Esta formosa menina,
Que a tanta gente domina,
Que a tanta gente arrebata,
Dizem que ella em Olinda
E' a mais linda...
Encanta, seduz e prende
Com a fita que se desata
De seus cabellos formosos
Que a corações desacata...
Essa formosa menina
Que a tanta gente fascina
Vocês não sabem quem é?
Pois vou dizer em segredo
Com o coração cheio de medo
Que ella não fique zangada
Essa menina
Que tanto estimo
Que toda minha
Essa menina é...

FABINHA!

Berenice Ribeiro

UMA CASA ESPHERICA

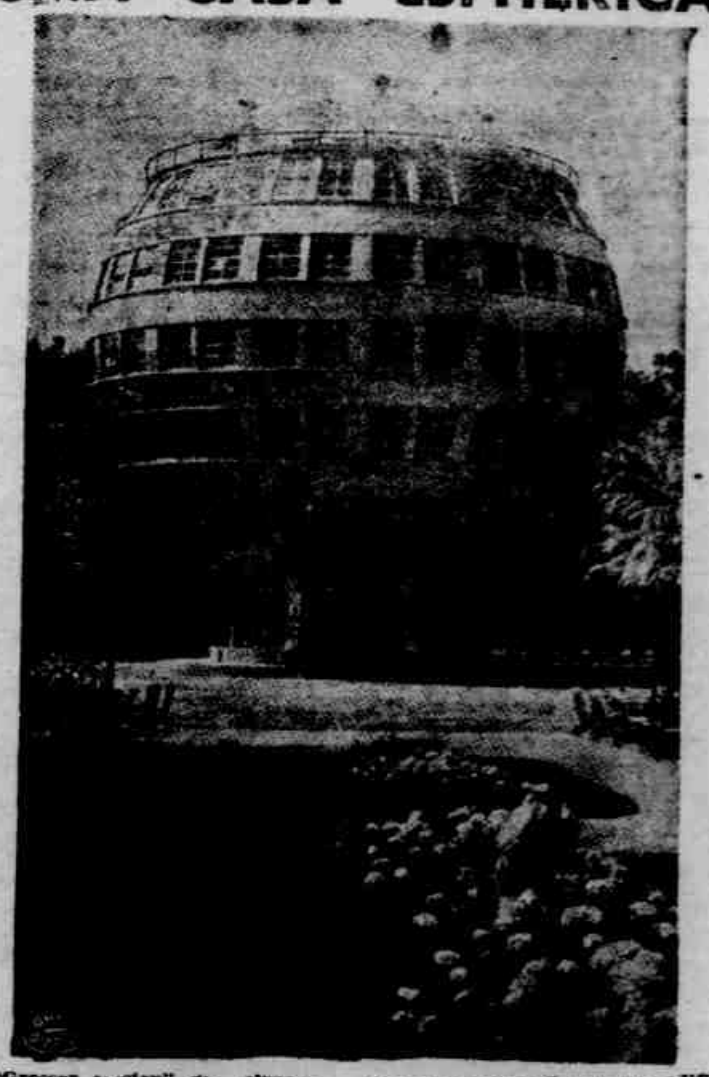

No "Grosser [illegible]" de [illegible] acha-se uma das mais interessantes edificações do mundo. Trata-se das [illegible] edificios da "Exposição Permanente de Hygiene". E' a unica casa existente com esse estylo de construcção.

A RECOMPENSA BEM MERECIDA!!

DEDICADO AO QUERIDO TIO JUCA
Offerece o subrinho MARIO GRANJA

Havia numa cidade um menino muito pobre por nome Waldimir, tinha apenas 8 annos mas de um coração muito bondoso, sua mãe, vivia até a esmolar.

Um bello dia de domingo quando Waldimir se dirigia a feira afim de fazer sua pobre feirinha, ia passando a porta duma Loja onde viu qualquer coisa a brilhar no solo, se curvou para apanhar, era um annel de ouro ornado de lindas pedras de diamantes onde lia-se gravado os monogrammas C. R. Já sei de quem é este annel disse Waldimir guardando a joia no bolso é do sr. Clodoaldo Ribeiro aquelle medico que mora na esquina.

Vou fazer entrega desto objecto immediatamente, disse Waldimir saindo numa formidavel carreira. Chegando na casa do dr. bateu na porta: Sr. Clodoaldo olhe aqui o annel do sr. que eu achei defronte a loja. Sim meu filho!!! disse sr. Clodoaldo em recompensa dar-lhe-ei isto tirando uma nota de 100$000 da carteira. Para você comprar algumas coisas que nessitar.

Ficar-lhe-ei mil vezes agradecido disse Waldimir. Foi fazer sua feirinha melhorada, onde comprou um uniforme para elle um vestido para sua mãe e muitos outros objectos.

Quando Waldimir chegou em casa, a mãe lhe perguntou: Meu Filho, onde você achou ou comprou estes objectos se eu não lhe dei dinheiro sufficiente? Waldimir contou todo o passado.

Sua mãe lhe deu um commovente abraço e exclamou:

Meu filho cumpriste o teu dever!!

"Foi uma recompensa bem merecida."

Mario Granja
(11 annos)

CARTAO POSTAL

Minha Nizinha.

Acredite que sua ausencia causou tristeza á muita gente.

Quando eu lia O GURY, sem um dos seus contos, daquelles bellos contos, que só você sabe fazer, ficava triste.

Você nos trouxe a alegria com sua volta e agora vae ficar, não é?

Pois seja bem-vinda e escreva sempre para felicidade dos que leem O GURY.

Sua — BERENICE RIBEIRO

MARIINHA XERITA

Tenho duas cartas suas, maninha. Porém, como vou deixar minha correspondencia, respondo-lhe pelo GURY. Vou responder suas perguntas: "Estou jogando xadrez, sim, amiguinha". "Maria Fausta e Jarbas, vão bem, e lhe enviam beijos". "Já voltei de Olinda, sim. Estou em Areias, appareça ouviu?". "Se conheço Tio Juca? muito! elle é tão bonsinho, minha maninha... Quero muito bem a elle, acredite".

Como vão seus papaes e Theresinha? Dê um beijinho na ultima, sim? Recomende-me a todos e acceite um grande beijo da — FABINHA.

(N. B.) — Se me escrever pelo correio, veja a resposta da cartinha, no GURY, ouviu?

Gilberto Brandão, collaborador d'O GURY, fez annos no dia 28 do corrente. Tio Juca envia-lhe parabens.

NO DEL NORTE'!

O ceu estava azul, como um manto bordado: brilhava.

A luz do sol reflectia andorinhamente na prôa do navio "Del Norte": o capitão palmilhava inquieto o convés que scintillava qual um espelho; a marujada dispersada: alguns sentados nos rolos de corda, fumavamm o seu cachimbo pachorrentamente.

O navio parara, naquella immensidão; e só viamos um céu azul turqueza e um mar verde-escuro, mysterioso e fascinador.

A calmaria continuava, o capitão Lambère esperava o pôr do sol. Eu sentei-me, numa espreguiçadeira, começando a ler um livro, aliás muito interessante naquelle calmoso dia.

Distrahidamente voltava as paginas, quando ouvi as pisadas se approximando, do capitão.

— Senhor capitão, disse eu — quando chegaremos á Africa?

— O senhor irá fazer algumas pesquizas e eu divertir-me, não é?

— Com certeza, menina, chegaremos amanhã, se houver vento; mais cuidado, na Africa ha leões, pantheras, que quando rugem, estremecem a terra.

— Nossa Senhora! — exclamei, muito assustada — porei toda a minha coragem, capitão; o senhor irá vêr uma moça corajosa!

O capitão sorriu com o meu tagarellar e disse laconicamente: veremos Celly.

O piloto vinha ao encontro do capitão, por isso interrompemos o nosso dialogo.

— Olá, Pierre, gritou o capitão — que ha de novo?

— Vento bom, meu capitão — á noite poderemos viajar ligeiramente como uma andorinha!

— Oh! que bom — disse eu sempre intromettida. — Você vae vêr Pierre — que não terei medo nem de uma cobrinha! dizem que ha negros tambem por lá?

— Ha muitos e tambem antropophagos — disse elle fazendo uma cara terrivel. — A menina diz que é corajosa?

— Dumo só quero é ver a sua bravura, sim?

— Olha, Pierre, não zombe da Celly. Ella é capaz de tudo, apezar de no momento ter um medo terrivel! — disse o capitão, sorridente.

— Sim, senhor, meu capitão, concordo; porque ainda não vi menina nenhuma viajar para a Africa, e logo que a menina vae é porque tem coragem — affirmou elle com uma seriedade, que o capitão disse: bravo!

Começou a ventar, Pierre e o capitão Lambère sairam passeando pelo convés, emquanto eu entrava no meu camarote a preparar-me para dormir. o sol descambava, depois de seu zenith, envolvendo, pouco a pouco a terra em sombras, as estrellas tropicaes scintilavam, brilhantemente no ceu, uma brisa fagueira, fazia velejar o navio.

Os marinheiros a postos faziam um ruido, para distender as velas que se enfurfavam garbosamente: depois de dadas algumas ordens, o capitão foi dormir um pouco em seu camarote.

Então sai vestida em um roupão claro, levantei a vista, e comtemplei os céus, de um azul-escuro quasi negro, semeado de estrellas brilhantes, como um manto bordado por fadas graciosas, de fios prateados, com uma delicadeza tal, que offuscava a vista, uma brisa suave acariciava os meus cabellos e então com muita saudade comecei a me recordar do meu Brasil longinquo, onde o papae e a mamãe estavam esperando-me anciosos a minha volta.

Saudosa, pensava no Tio Juca, na Gracinha, na Faustinha, que é a maior amiguinha e a mais queridinha; no Fabinho, Nanita, Dulce, Neninha. Nesta noite estrellada eu pensava que cada priminha fosse uma estrella.

Olavo Bilac disse, em um seu verso, que ouvia estrellas e falava com ellas; só queria que elle ainda estivesse vivo para ensinar-me.

Pensei ingenuamente.

Voltei para o camarote, e ahi, entre as cobertas, adormeci com um sorriso nos labios.

Acordei na manhã seguinte ao som da voz do homem da Gavea, dizendo: Terra á vista!...

Levantei-me ligeiramente, preparei-me para descer, e vesti um traje necessario para a excursão.

O criado de bordo trouxe-me o café.

— Bom-dia, Thenri — o tempo deve estar delicioso, não?

— Formidavel, menina, chegaremos á terra, em menos de meia hora.

Dizendo isto, saiu silenciosamente.

Corri ao convez logo que terminei de tomar o café guiosamente.

— Bom-dia, capitão; como passou a noite? — disse eu ao velho lobo do mar.

— Sonhando com os anjos, Celly! — disse elle caçoando.

— Estaremos em terra daqui a pouco.

Dizendo isto, debruçou-se na escada de commando; eu tomei do binoculo, comecei a observar a terra, que ia approximando-se cada vez mais.

O capitão dava ordens para descer os ferros e os marinheiros equipavam-se ligeiramente, uns já desciam os botes.

O capitão, eu e os outros tomamos um bote, chegamos enfim á terra.

— Oh! Que terra exhuberante, disse eu — alegremente. E' pena não passarmos muitos dias aqui senão seria uma delicia! exclamei jovialmente.

Capitão Lambér que me ouvia sorriu com bohomia, dizendo: quando voltarmos da excursão, quero ver se a tua opinião permanece a mesma.

Caminhando por uma vereda, ia sempre do lado do capitão que era o velho mais bondoso do mundo.

O capitão continuava a examinar tudo e a tomar nota que parecia ser de muita importancia.

Eu por mim observava tudo curiosamente, emquanto o velho Pierre explicava-me bondosamente.

Chegamos quasi ao meio da matta, ahi acampando.

Que lindeza, meu Deus!

Arvores gigantescas com espessas copadas, que escondiam o ceu azul, coavam-se entre as folhas verde-esmeraldas, raios de sol, e estes reflectiam-se na terra humida, onde estavam juncadas de folhas mortas.

Os passarinhos pipilavam maviosamente alegrando-nos, e a expedição continuava a dirigir-se entre os caminhões, eu só fazia apreciar aquellas bellezas.

Passamos 3 dias excursionando quando resolvemos voltar. Graças a Deus não nos aconteceu nada.

Vinhamos quasi perto do littoral — quando ouvimos um rugido terrivel!

Piquei junto ao capitão. Santa Barbara! Exclamei.

Os homens já estavam a postos, e daqui a alguns minutos vimos apparecer um leão de juba negra a olhar-nos ferozmente. O seu halito desagradavel chegava até nós, o leão marcou o bote, neste instante ouvimos um tiroteio e o leão morria desesperadamente.

Cheguei-me, e pondo o pé na cabeça do leão, exclamei:

— Pierre, você viu? Eu dei-lhe um tiro que entrou pela testa e saiu pela bocca.

Pierre soltou uma gargalhada.

— Senhor capitão, esta menina é a mais fitelra do mundo, até no perigo ella diz as suas exclamações, que a gente não pode deixar de sorrir.

O capitão sorriu e deu ordem para tomarmos os botes.

Quando chegamos ao "Del Norte", zarpamos para o Brasil sem tocarmos em porto algum.

Da escadinha de commando eu, de braço com o capitão, dei adeus áquella terra aventureira.

CELLY STANELLI.

CARTA ABERTA

Querida Pausta.

Agora é a minha vez de agradecer-te.

Você diz, queridinha, que as minhas cartinhas teem o perfume do lyrio? Você julga as minhas cartas muito indulgentemente.

Reconheço que sou uma paulificante collega; você julga-me uma collega aliás passando do ravoavel, sabe?

Só basta os oculos para dar-me o aspecto peor do mundo, não é?

Por favor não digas o contrario, com toda a tua bondade, ouviu, priminha?

Você, sim, muito bonita, delicada, com um sorriso deslumbrador!

Podes acreditar, nunca elogio, mas quando digo um, é verdade, podes crei-o.

Acreditas; conheço diversas amigas e gosto muito dellas; mas você, é outra coisa; abafou a banca!...

Você não se conhece a si mesmo; por isso negas os seus predicados; mas a gente, que conhece a tua modestia, não podemos ficar salada. Sabe?

Com teu sorriso estarás sempre na berlinda, por ser o sorriso mais deslumbrador do mundo!!!

Adeus e abraça-te a tua priminha que te adora. — CELLY STANELLI.

Recife, 22—4-937.

CHARADAS NOVISSIMAS

(A' Moema com admiração)

1º — Moro "aqui" por o "sobrenome" me dar abrigo. 1 — 1.

2º — Oonde estar a "pedra" atirada na "ave" que queriz pintar a mulher? 1 — 2.

3º — Encontrei na "musica" o "anysio" dessa cidade. 1 — 1.

4º — Marchei sobre a "estrada", afim de aprender a "musica" de um animal. 2 — 1.

5º — Adeus! parto "agora", conduindo alimento para o paiz. 1 — 1.

Respostas das charadas supra:

1º — Casa. 2º — Moema. 3º — Lapas. 4º — Viado. 5º — Japão.

PIRAGA'

Boa Gracinha Betty

Vae este bilhetinho perguntando, se você deseja tomar um bando de meninas que querem collaborar no Gury com pseudonymos e letra disfarçada, enviando versos, anecdotas, contas, enygmas de palavras cruzadas, desenhos, etc. Nós que estamos combinando este grupo, já ha tempos collaboramos no Gury. Como te quero bem e confio em ti, te convido a tomar parte nesse grupo, não deixando tambem de escrever com o verdadeiro nome. Acceitas? Se acceitares e prometteres guardar segredo até para com o nosso tio Juca, lhe direi quem sou e com quem já combinei. Acceitas, minha querida?

Sem mais um saudoso abraço da tua — MARLENE GOMES.

Recife, 22 de abril de 1937.

SOMNO

Estava com tanto somno
O caro compositor
Do nosso caro GURY,
Que em vez de um *Recado*
Elle arranjou um *Pecado*
Pra nossa querida Ely!

GRACINHA.

DESENHO PARA COLORIR

AS PLANTAS CARNIVORAS

Uma planta carnivora

A desforra das plantas sobre os animaes, tem por representante principal a **Dionea muscifula**, vulgarmente chamada **caças moscas**. E' uma pequena planta abundante no Estado de Carolina, na America do Norte. Possue um talo desnudo que termina num carimbo de bellas flores brancas e cujas folhas grossas, guarnecidas de pellos possuem uma irritabilidade singular.

Quando attraido pela sua côr e por seu succo meloso, um insecto pousa sobre sua superficie superior e mette sua trompa na planta, o simples contacto actua como uma molla sobre a parte constituida pela nervura central. O insecto fica preso como nume ratoeira e é embebido por um liquido que certas glandulas fabricam. Ahi fica. E quando ao fim de varios dias se reabre a folha, só restam umas partes do insecto. O liquido com que foi embebido é digestivo e serviu para que a planta assimilasse a sua presa.

A **Dionea** não é uma excepção. Pertence á familia das Droseraceas, cujos representantes segundo Darwin, possuem solida reputação de carnivoras. **Drosera** obovata é a mais commum. Não tem o complicado mechanismo da **Dionea**; porém tem folhas em forma de raquete, cobertas de pelos glandulosos que segregam um liquido viscoso. São tambem muito irritaveis.

A **Byblis gigantea** da Australia e a **Roridula dentada** do Cabo são bem grandes.

LIGEIRA TRANSFORMAÇÃO...

Este supplemento não pode ser vendido em separado

A AGUIA

(CONTO TRADUZIDO)

Uma aguia construiu seu ninho numa larga estrada, distante do mar e lá creou seus filhotes.

Uma vez, junto á arvore, trabalhavam algumas pessoas, e a aguia aproximava-se com um grande peixe preso ás garras.

Aquellas pessoas, vendo tão enorme peixe, cercaram a arvore e começaram a jogar pedras na aguia. Ella, ante tamanha furia, deixou o peixe cair. Aquellas pessoas apanharam-n'o e retiraram-se.

A agui passou á borda do ninho, e os filhinhos levantaram as cabecitas, começando a piar, pedindo um pouco de comida. Mas estando a aguia por demais cansada, não poderia logo soltar ao mar; ella entrou no ninho, e com as azas cobriu os filhinhos e, afagando-os endireitava-lhes as peninhas, e até parecia que ella pedia-lhes para que esperassem um pouco. Mas, quanto mais ella queria acalmal-os, tanto mais alto elles piavam.

Então a aguia de repente gritou alto, abriu as azas e pesadamente voou ao mar.

Ella voltou já bastante tarde; voava baixo e sem ruido, trazendo novamente outro peixe, maior ainda que o primeiro. Olhou para reparar se não havia gente perto, depressa fecho as azas e pousou novamente á borda do ninho.

Os filhotes escancararam os biquinhos; a aguia rasgou o peixe e alimentou-os.

OLINDINA

CARTA ABERTA

Querida Gracinha!

Beijo-te.

Envio-te todo o agradecimento que um coração carinhoso pode mandar-te.

Fiquei alegre, muito alegre, com a respostinha que você me enviou.

Agora seremos muito amiguinhas, não é?

Por isso envio-te um versinho, que expressa toda a minha ternura por ti.

Com certeza o Tio Juca publical-o-á.

E' o melhor tio do mundo, e você não sabe como gosto deste velho tio.

Sei que tu és da minha opinião, por isso, minha princezinha, digo-te isto.

Sou muito amiguinha da Zezita Antunes, você não sabe que coração de ouro ella possue.

A Faustinha tambem, sua velha amiga, é o melhor coração do mundo ella possue.

Só basta, Gracinha, ella sorrir-nos e prompto, aquelle sorriso é um reflexo da sua alma amiga.

Com um sorriso ella conquistou-me e com certeza ella vê em mim uma amiguinha que lhe quer muito.

Adeus, Gracinha querida.

Acceite um abraço carinhoso da sua

CELLY STANELLI.

Recife, 22-4-937.

GYMNASIAES...

(Para Anecila, com um beijo)

FABINHA

Iamos, eu e Maria Fausta para o collegio, quando tomamos o bond de Casa Forte. Cinco gymnasiaes no mesmo, faziam grande algazarra. Estavam rindo-se de uma pretinha que tambem ia á escola.

Esta, cabisbaixa, (envergonhada talvez, nem dava a menor attenção áquelles meninos máos. Ao mesmo tempo, ninguem achava graça naquelle feio acto.

Ora, como era pretinha, poderiam os meninos rirem-se della como se fosse um "desgraçado" palhaço de circo?!!!...

Por acaso aquella menina, não é uma creaturinha creada por Deus, igual a nós?

Estou certa, de que sua alma é mais branquinha, e seu coração mais puro, do que todos aquelles meninos que zombam do proximo...

Garanto, que elles, não repetirão tão feia acção, pois tomaram o exemplo daquella menina escurinha tão bem educada...

CARTA ABERTA

Para Anecila

Relendo o GURY, de ha 22 dias, li seu lindo conto a mim e ás irmãs Campello dedicado, como recordação de Olinda. Fez-me lembrar daquelles banhos de mais de duas horas, onde conversavamos, nadavamos...

Que saudades, priminha.

O ultimo banho que tomei foi em companhia de Fausta e Fabinha e Therezinha Maranhão, foi de mais de 3 horas, lembrava-me de você. Que bom!

Se Deus quizer, irei novamente para Olinda este anno. Você tem vontade de ir.

Beijo-te carinhosamente.

ZEZITA ANTUNES

OS ANIMAES PREHISTORICOS

Com decorrer dos seculos o homem muito tem diminuido em força e tamanho. Quando se ouve falar dos animaes gigantescos que habitaram o globo em épocas remotas toma-os como fabulas sonhadas.

Em tempos passados, correspondentes á prehistoria, existiram no nosso mundo sêres de porte excepcional e que hoje em dia são conhecidos sómente por alguns vestigios fosseis. Estes constituem mesmo um criterio de que a geologia historica lança mão para determinar a idade relativa de um terreno.

Pode-se, mesmo pensar, que o mundo em que hoje em dia vivemos, não seria capaz de supportar taes hospedes. Os sabios pelos esqueletos achados teem podido reconstruir as fórmas exteriores dessa fauna desapparecida.

Em 1700, foi achado na Siberia, entre o gelo um Mammuth — grande mammifero que desappareceu da superficie da terra no Pleistocenico — em perfeito estado de conservação. Pôde-se comprovar que o animal apresentava todos os caracteristicos de um reconstruido em Paris, phantasticamente, com os restos existentes do museo de historia natural.

Os documentos que a sciencia hoje em dia possue sobre os dinosauros — reptil enorme que ethnologicamente significa "largato terrivel" — são numerosos. Ossadas em perfeito estado teem sido encontradas na Europa, Asia, America Septentrional e Meridional. Constituem documentos de grande valor para os que se dedicam á paleontologia — sciencia que trata dos sêres vivos existentes durante a formação da terra e que nelles deixaram vestigios indicadores.

Os paleontologistas assignalam com relativa certeza a época em que os dinosauros occuparam a terra. O homem só appareceu no nosso continente mais tarde, não chegou a vêr os dinosauros.

Como eram os habitantes da terra das éras prehistoricas

O ALFINETE VIAJADO

(A GILBERTO FREIRE COSTA)

Zezita ALMEIDA

Entre os cacarecos de uma velha sargêta brilhava escondidinho um alfinete de aço.

Junto delle, estava tambem uma lapineira, que um garoto por casualidade deixara cair, uma gilette enferrujada, uma borrachinha, e uns pedacinhos de papel.

E o alfinetinho com os seus infelizes companheiros, morava entre a lama pouco cheirosa da sargêta.

A vida ali era bem triste.

Uma escuridão tremenda ainda mais augmentava o horror daquelle ambiente.

Um dia triste de chuva e os habitantes daquella sargêta conversavam entre si.

E o alfinetinho revendo o seu tempo de bom viajante, para matar o tempo, que naquelle logar custa tanto a passar, resolveu contar alguma coisa de sua vida...

E começou:

Não sou um rapaz lá muito elegante, mas no meio de tantos, sou bem passavel. Tenho o corpo magrinho e uma cabeça redonda.

Vivia numa grande caixa, lá num armazem de uma cidade no Mexico.

Era uma vida muito aborrecida, pois nem viamos a luz do sol.

Mas num dia eu e alguns companheiros fomos conduzidos para um grande navio.

O meu coração saltitava de alegria pela viagem que ia fazer, pois ja estava enjoado daquella vida, ali, no armazem.

Da viagem nada sei dizer, pois da caixa não saimos.

Apenas sei que o navio balançava muito e eu ja estava sonso de tanto supapo.

Foi pois, com immenso alivio que chegamos.

O "cabra" havia parado de vez a brincadeira.

Eu nem sabia onde estava.

Um cheiro de assucar enchia o ambiente.

Tinhamos chegado á Recife.

E passou-se uma hora... duas... tres... e depois fomos transportados para uma loja da cidade.

Ai eu vivia melhor, pois em vez de caixa fui posto em uma vitrine de vidro.

Podia bem ver o movimento das ruas, os freguezes da loja, tudo enfim.

Mas um dia o caixeirinho da casa me retirou da vitrine e, com alguns dos meus collegas, fui espetado num papelsinho amarello, emquanto uma mão nos jogava numa bolsa escura, junto a um lencinho perfumado por um extracto barato.

E então começou uma viagem bem agradavel. Um agulheiro, um dedal e um carretel de linha "30" eram os meus companheiros.

Soube logo que a dona da bolsa era uma costureira e que a vida com ella não era das peiores.

Eu estava ansioso para vêr como acabaria aquella viagem.

Umas horinhas a mais e eu me achava numa casa modestamente mobiliada.

Era a casa da minha nova dona.

Ai, um por um, fomos espetados numa "almofadinha" de seda preta.

Muito melhor para mim que gosto de apreciar as coisas do que ser mettido em nova caixa. Ali tinha-se muito que vêr.

As freguesas eram innumeras.

Todos os dias a casa se enchia dellas.

Era um Deus nos acuda, para a pobre costureira.

Muitas freguesas só iam ali para conversar, ou melhor, para criticar os outros.

— Sabe, fulana foi ao "Club Internacional" com um vestido de baile igualsinho ao de sicrana.

Beltrana estava com um chapéo que tem na vitrine de "Madame Encarnação".

Que "tapioca" medonha!...

E... era um inferno para a pobre costureira ter de aguentar todas aquellas prosas.

(Si algum de vocês fôr falador perdôe-me).

Era muito melhor que essa madame pagassem o vestido e falassem menos.

Um dia, uma das mais ricas freguesas veiu buscar o seu vestido.

Era uma linda toilette azul.

A costureira apressada dava os ultimos pontos. E eu sustentava uma das pregas, quando a freguesa vestiu a peça, levando-me escondidinho no seu vestido.

A primeira coisa que eu fiz quando ella chegou em casa foi dar-lhe uma espetadella que a enfureceu, a ponto de jogar-me com furia no chão.

Cai debaixo de um lindo tapete e sem ligar a senhorita que esbravejava, aproveitei o tempo olhando o luxo daquella casa tão differente da outra.

Tudo ali era lindo.

Os moveis caros os tapetes, os quadros e até o soalho encerado.

Mas eu estava com saudade da costureira e dos meus collegas que deixara.

E assim passei o dia, e a noite.

No dia seguinte o criado da casa veiu varrer a sala.

Um bocado de empurrões em mim e fui parar numa lata de lixo.

Fiquei furioso e por mais que reclamasse não me ligavam.

Depois chegou o caminhão de lixo, mas ao despejarem a licharada, não sei porque, não cai nelle e fui parar no meio da calçada.

Oh! antes tivesse ido...

O povo que não conhece o que é "educação" dava-me ponta-pés que me deixavam tonto.

Isso não durou muito, e logo o varredor de ruas, com a sua terrivel vassoura, me levou, no meio de uma nuvem de pó, até me deixar caido neste esgôto onde só existe lama.

E agora aqui estou esperando que alguem venha me tirar.

Nunca pensei que fosse ter um fim tão triste.

Tenho vontade de me suicidar.

E não sei mesmo o que faça.

Como sou um rapaz elegante confesso que não gosto deste logar.

Quem de vocês quer me ajudar a sair daqui?...

P. R. A. CORAÇÃO

A's minhas irmãzinhas pelo oração: Fabinha, Rosina Braga e Berenice Ribeiro, com um beijo de puro affecto, agradeço os mimosos trabalhos que me offereceram no ultimo numero do nosso Gurysinho.

Gracinha

O FILHO DE UM PESCADOR

Por Walter LIMA

Em uma pequenina palhoça, encravada á beira do mangue, viviam ha annos passados, na maior pobreza, um casal de pescadores, que possuiam um garotinho de sete annos, o José, para felicidade e conforto de seu pauperrimo lar.

Apezar de sua pouca idade, José já demonstrava bastante intelligencia, além disto era trabalhador, prestativo e obediente, sendo assim querido por todos quantos o conheciam.

Quando o dia despertava, José tomava um cafézinho simples e sahia de casa em direcção ao mangue, na esperança de pescar alguns *caranguejos* para o almoço daquelle dia. Depois do almoço, fazia varios mandados da vizinhança e em retribuição recebia alguns tostões que levava para casa e os entregava aos seus papaes. E elles, muito contentes com aquelle acto do seu filhinho, imploravam a Deus a sua felicidade.

Numa bella manhã de sol, quando José procurava pegar um *caranguejo* que estava proximo á superficie do buraco, appareceu-lhe, de repente, um homem, que manteve com elle o seguinte dialogo:

— "Meu filho, que estaes fazendo ahi, por que não vaes para a escola aprender a ler e a escrever, para teres mais tarde um futuro melhor?"

José reflectiu um momento e respondeu:

— "Meu senhor, como poderei ir para a escola, se meus paes são pobres e o pouco que ganham muito mal dá para comprar o pão de cada dia e, sobretudo, têm que pagar todos os annos os impostos da casinha em que moramos?"

O homem, deante daquella resposta, pensou um instante, depois tirando do bolso um cartão que lhe entregou, disse:

— "Tens aqui o meu endereço. Se os teus paes consentirem, vem para a minha companhia, não te faltará nada e te mandarei para a escola."

Quando o homem retirou-se, José voltou para casa quasi delirando de contente e contou tudo que se passara a seus paes, que ficaram, tambem, muito alegres e lhe deram o consentimento pedido, pois tinham igualmente desejo que seu filhinho frequentasse uma escola.

No dia seguinte, quando o sol começava a derramar os seus raios alegres e vivificadores sobre a face da terra, José acordou, tomou o seu habitual cafezinho, despediu-se de seus papaes e partiu a procura da casa daquelle que, na vespera, lhe promettera nada faltar se fosse para sua companhia e que igualmente se comprometteria mandal-o para um collegio onde aprendesse bastante, desde que fosse diligente e applicado.

Passados alguns annos, voltava á casa de seus papaes, não aquelle garoto que outrora vivia pescando caranguejos e fazendo mandados da vizinhança, e sim, o dr. José, medico, especialista em doenças de creanças. Seus paes não o reconheceram. Porém, ao saber que era José, ficaram admiradissimos! Abraçaram-no, beijaram-no e fizeram emfim, todas as caricias que os paes sempre costumam a fazer aos seus filhos amados!

Hoje, José é um dos melhores medicos da cidade. Amparou seus paes. Casou-se tem filhos, reside em um optimo bungalow, possue automovel e criados. Mas, não se esquece de sua infancia e por isto mantém uma escola ás suas custas e todos os annos distribue, com as creanças pobres, roupas, calçados e brinquedos.

João Pessôa, 16-IV-937.

MINHA SAUDAÇÃO AO ALVI-RUBRO

Nas lutas da vida tuas cores predominam, nas paradas desportivas tuas cores vencem e nos meios sociaes tuas cores brilham.

Alvi-rubro querido! Que bellas são as tuas cores! O vermelho symbolisa a febre do desejo de vencer! E o branco? O branco symbolisa a paz e o socego.

Um dia feliz para ti: 7 de abril! Mais um anno de existencia!

Teu nome envelhece, porem sempre é o mesmo: querido por todos.

"Tuas cores de paz e de guerra symbolisam a vida e a emoção"!

GENY

Desenho de Bety Britto

MEU PEDIDO!

(PRA VOCÊ, TITIO JUCA)

Zuleide Rios Pessôa

Só você,
Lua tão linda,
Com o seu disco
Bem feito,
Póde um dia fazer
O que ha muito
Desejo!
Quando você
Bem bonita,
No céu estiver
A brilhar,
Pergunte áquella
Estrellinha,
Que está a scintilar
Se ella é a minha
Maninha!
Pergunte, ouviu
Luasinha?
Pergunte com todo
O amôr!
Se ella é a minha
Maninha,
Que Papae do Céu
Carregou!...

E quando ella
Lhe disser,
Você corra
Ligeirinha,
Venha dizer a mim
Se ella é a minha
Maninha!
Contente eu
Ficarei.

Lua muito
Bonitinha!
Não se esqueça
Disso, não,
Ouviu querida
Amiguinha?

E ainda outro pedido
Lua, vou lhe
Fazer!
Preste bem attenção,
Para não se
Esquecer!
Diga no seu
Ouvidinho,
Assim, ouviu?
Bem baixinho!
Se ella tem
Brincado muito
Com a maninha
Do titio!...

A VOCES, MANINHOS

ELZA

Venho neste versinho
Dizer a vocês maninhos,
Que lhes peço desculpas
Dos meus contos e versinhos,
Que não são bonitos
Nem tambem são bemseltinhos.

Estas tolices minhas
Não tenho mais que dizer.
E até o proximo numero,
Não posso mais escrever.

A BÔA MENINA

Dulce é uma bôa menina. Seus paes, Joaquim e Francisca, possuem um thesouro que não tracam por nada, é a Dulcinha. Um dia ella recebeu de seu tio uma nota de 20$000 e foi sem mais tardar entregal-a a seu papae, que estava a conversar com d. Francisca.

Approximando-se de seu pae, entrega-lhe a nota. Este a devolve dizendo-lhe que á tarde irá destrocal-a e lhe dará o dinheiro para comprar bombons e chocolates.

No mesmo dia, á tarde, recebendo o dinheiro, tira apenas 3$000 e compra chocolates, bombons e bolachinhas.

Ao amanhecer do dia seguinte bate á porta um mendigo que pede esmolas pelo amor de Deus. Dulce, entrando, vae ao seu cofre, e tira uma nota de 5$000 e a entrega ao pobre.

O sr. Joaquim, que estava presente, quando Dulce pratisara a bôa acção no mesmo dia, sáe e compra um bello jogo para a sua querida filhinha, a Dulcinha.

A' noite, o sr. Joaquim entrega o jogo á sua filha, e passando as mãos nos cabellos loiros e dizendo-lhe:

"Minha filha, quem dá aos pobres empresta a Deus."

Maria do Carmo T. de Miranda
(10 annos).

CARTINHA

Bôa maninha Rosina:

Recebi pelo Gury o seu lindo bilhetinho e faço o seu pedido, escrevendo estas linhas pra você. Não sei como agradecer a tanta gentileza de sua parte.

Aquelles versinhos que você me dedicou já mandei agradecer pelo titio, viu? Agora vim falar sobre o seu trabalhinho de hoje. Achei-o muito bonito e quero lhe beijar, pelo que disse de mim.

Nunca abandonei o Gury; apenas, suspendi minha collaboração e isto por um motivo muito justo. Continuei enviando minhas noticias ao Titio, você não lia? Elle não botava Anizia; era NISINHA só. Você não via, maninha?

Está tudo compreendido, não é? Não sei se posso escrever toda semana por causa de meus estudos, mas vou fazer o que puder.

Sáe hoje seu retratinho feito por mim, que tal? Não vá mangar da careta!

Lembranças ao Aloisio. Receba muitos beijos de sua amiguinha grata. — ANIZIA.

21-4-37.

Gury

SUPPLEMENTO INFANTIL do DIARIO DE PERNAMBUCO

ANNO II | RECIFE — QUARTA-FEIRA, 28 DE ABRIL DE 1937 | NUMERO 65

Que bôa ideia!